

---

## RELATÓRIO DE VISTORIA Nº. 039/2020 REDE FEMININA DE COMBATE AO CÂNCER

Nos termos definidos no Decreto nº 8.536/2017, relatamos que, na data de 10 de Março de 2020, às 10h06min, os membros Tamara Gasperi, Paula Marília Turatti e Raquel Nunes realizaram visita *in loco* na rua 2300, nº. 1590, Bairro Centro, Município de Balneário Camboriú, cujo endereço corresponde a sede da Rede Feminina de Combate ao Câncer, a qual possui, com esta municipalidade, os seguintes Termos de Parcerias firmados:

1. Termo de Parceria PMBC/SEAG nº. 002/2017, FMS nº. 001/2017 - 2º Aditivo;

O objetivo precípua da respectiva visita deu-se em razão da necessidade de verificar *in loco* as atividades desenvolvidas pela referida entidade, no âmbito do Município, ante as especificações contidas no termo de parceria, com base nos indicadores estabelecidos e aprovados no plano de trabalho.

Durante a visita, foi possível constatar, por meio de elementos disponíveis no local:

- Fomos recepcionados pela Sra. Charlene;
- No dia da visita, foram constatados dois atendimentos com a Enfermeira;
- Fomos informadas de que realizaram 12 atendimentos de preventivo e toque pela manhã, e seriam realizados 12 a tarde;
- Informaram também aumento no número de atendimentos;
- Relataram a falta e depreciação de equipamentos de informática, como computadores;
- Informaram que não haveria mais aulas de biodança, sendo substituídas por acupuntura a partir de fevereiro.
- Atendimentos realizados no mês de fevereiro conforme foto que segue abaixo.

Desta forma, homologamos o pronunciamento emitido pelo gestor do FMS e verificamos que, por meio da visita *in loco*, a entidade apresenta os elementos necessários para a execução do plano de trabalho e termo de parceria.

Balneário Camboriú, 10 de março de 2020..



ESTADO DE SANTA CATARINA  
PREFEITURA DE BALNEÁRIO CAMBORIÚ  
SECRETARIA DE CONTROLE GOVERNAMENTAL  
COMISSÃO DE MONITORAMENTO E AVALIAÇÃO  
Decreto nº 8.655/2017

---

---

Paula Marília Turatti  
Membro  
Matrícula nº 29.283

---

Tamara Gasperi  
Membro  
Matrícula nº 32.723

---

Raquel Nunes  
Membro  
Matrícula nº



FAMILIARES E PACIENTES – “AMOR M

RELATÓRIO DE ATIVIDADES 2.020.

Meses/ Atividade	Jan	Fev	Mar	Abr	Mai	Jun	Ju
Nutricionista - “Alimentação Consciente”, sexta-feira, das 10h30 às 11h30 – (nº de Pessoas)	Férias	01					
Psicóloga, quinta-feira, das 8h30 às 11h30 - (nº de Pessoas)	Férias	08					
YOGA - segunda e quarta-feira das 16h30 às 17h30 - (nº de Pessoas)	Férias	48					
REIKI – de segunda a quinta-feira das 13h30 às 17 horas - (nº de Pessoas)	Férias	76					
Terapia ocupacional - ARTESANATO – 13h30 às 17hs	Férias	-					
Encontro Mensal Grupo “Amor Maior” – 13h30 às 17 horas - (nº de encontros)	Férias	01					
Acupuntura, Sexta-Feira, das 08h às 11:30 horas - (nº de pessoas atendidas)	Férias	09					
Canto Terapia, quartas-feiras, das 8h30 às 9h30 - (nº de encontros)	Férias	04					
Visitas Domiciliares – (nº de visitas)	Férias	01					
Reuniões Conselhos da Saúde e da Mulher	Férias	-					
Advogada – (nº de Pessoas)	Férias	-					
Constelação Familiar	Férias	-					
Drenagem Linfática Quarta-feiras 8h30 às 9h30 Voluntária Michele	Férias	06					
Fisioterapia Terça-feiras 13:30 as 17:00 hrs Voluntária Dóris (nº de pessoas)	Férias	03					



Prefeitura de Balneário Camboriú  
Secretaria Municipal da Fazenda

**Alvará**  
de Licença e Localização.



**Balneário Camboriú.**

CNPJ/CPF: 04648642/0001-52

Concedido a:  
\* REDE FEMININA DE COMBATE AO CANCER REG. DE BALN. CAMBORIÚ \*

Para se estabelecer na:  
\* RUA 2300, 1590 - CENTRO \*

Atividades:

Data Início Atividade:	Inscrição Municipal:	Data de Emissão:
19/07/2013	153078	24/07/2013

Observação:

É OBRIGATÓRIA A COLOCAÇÃO DO ALVARÁ EM LOCAL VISÍVEL NO ESTABELECIMENTO

VÁLIDO SOMENTE COM A T. L. ANEXA E AUTENTICADA E ALVARÁ SANITÁRIO



*Dafila Teresa Nardelli*  
Prefeitura Balneário Camboriú  
Atividade 70.660

*[Assinatura]*  
Metrô 11.834

www.balneariocamboriu.sc.gov.br A Capital Catarinense do Turismo



---

**RELATÓRIO DE VISTORIA Nº 062/2020.  
REDE FEMININA DE COMBATE AO CÂNCER**

Relatamos que, em 14 de Abril às 04:00 p.m., 15 de Abril às 03:11 p.m. e 16 de Abril às 01:12 p.m. entramos em contato mediante os telefones (47) 33608940 e (47) 33675195 pertencentes a sede da Rede Feminina de Combate ao Câncer, a qual possui, com esta municipalidade, os seguintes Termos de Parcerias firmados:

1. Termo de Parceria PMBC/SEAG nº. 002/2017, FMS nº. 001/2017 - 2º Aditivo;

Diante da pandemia do novo Covid-19, a entidade não está realizando atendimentos em sua unidade, onde a Comissão de Monitoramento e Avaliação, realizou contato sem prévio agendamento.

Por meio da rede social Instagram <[www.instagram.com/redefemininabc](http://www.instagram.com/redefemininabc)> foi possível verificar mediante publicação realizada em 27 de Março, que a entidade retornará os atendimentos no dia 20 de Abril de 2020, conforme anexo.

Após as tentativas mencionadas, ligamos em 16 de Abril às 01:55 p.m. no número (47) 999666030 e falamos com a Sra. Valdete, que solicitou o envio de e-mail para <[secretaria@rfcc-bc.com.br](mailto:secretaria@rfcc-bc.com.br)> aos cuidados de Charlene, para relatar os dados de atendimentos realizados no período de 01 a 17 de Março de 2020.

Conforme relatório enviado, a unidade realizou o agendamento de 230 (duzentas e trinta) pacientes para coleta do papanicolau e exame clínico de mama. Destas, compareceram 175 (cento e setenta e cinco) usuárias. Também, foram realizadas 02 (duas) palestras na sala de espera do ambulatório, e realizados com a médica mastologista, Dra Talita Siemann, 05 (cinco) consultas no referido mês.

A Rede Feminina comunicou que realizou em 02 de Março a reunião mensal com a equipe da Diretoria e em 04 de Março a reunião mensal com a equipe de Voluntárias.

Desta forma, verificamos por meio dos relatórios fornecidos que a entidade realizou a execução dos trabalhos no período de 01 a 17 de Março de 2020, conforme o plano de trabalho e termos de convênio, seguindo as recomendações dos órgãos públicos e de saúde, adiando os atendimentos no período determinado pelo Decreto Estadual.

Balneário Camboriú, 16 de Abril de 2020.

---

Paula Marília Turatti  
Membro  
Matrícula nº 29.283

---

Tamara Gasperi  
Membro  
Matrícula nº 32.723

---

Raquel Nunes  
Membro  
Matrícula nº 18.441





redefeminabc

Rede Feminina Balneário Camboriú

Protega sua  
Saúde e de  
sua família.  
Fique em  
Casa!!!



redefeminabc Comunicamos a previsão de retorno de  
abertura da Rede em 20 de abril de 2020!

March 27 · See Translation



## **REDE FEMININA DE COMBATE AO CÂNCER** **- Regional de Balneário Camboriú -**

Utilidade Pública - Lei Municipal nº 3.543 de 30/10/2002  
Lei Estadual nº 12.709 de 03/11/2003  
Lei Federal nº 1.934 de 25/11/2007

### **RELATÓRIO MENSAL DE ATIVIDADES**

#### **REDE FEMININA DE COMBATE AO CÂNCER DE BALNEÁRIO CAMBORIÚ**

**Mês:** Março.

**Ano:** 2.020.

A Rede Feminina de Combate ao Câncer de Balneário Camboriú, Associação sem fins lucrativos, inscrita no CNPJ 04.648.642/0001-52, com sede na Rua 2.300 nº 1.590, centro, na cidade de Balneário Camboriú, encaminha o relatório mensal das ações desenvolvidas pela entidade, através das voluntárias, enfermeiras e equipe de apoio.

Dispõe de um Ambulatório onde são realizadas as coletas do exame Papanicolau e exame clínico de mamas, uma sala destinada à realização das entrevistas de encaminhamento às coletas, uma sala destinada ao atendimento voluntário na aplicação do Reiki, sala de palestras, sala de reuniões, sala do artesanato, sala do brechó, além de dependências de apoio, atendendo das 08:00 às 11:30 e 13:30 às 17:00 horas de segunda a sexta-feira. O atendimento é feito através de agendamento prévio, sendo agendadas gratuitamente 22 pacientes por dia.

A Rede feminina dispõe todas as quartas-feiras, aulas de Yoga para pacientes. E todas as terças-feiras atendimento com psicóloga voluntária.

No mês, foram agendadas 230 pacientes para a realização do exame preventivo de colo uterino (Papanicolau) e 230 pacientes para o exame clínico de mamas. Compareceram **175** pacientes para a realização dos exames.

Foram atendidos pela mastologista Dr. Talita S. Pereira, 05 pacientes no mês.

Realizadas também 02 palestras na sala de espera do ambulatório.

O encaminhamento da paciente que faz o exame preventivo, que necessita dar continuidade no tratamento e também fazer a mamografia, é realizado através do NAM – Núcleo de Apoio à Mulher da Secretaria Municipal da Saúde. Do NAM a paciente é encaminhada para o UNACOM e daí para o Hospital Marieta Konder Bornhausen de Itajaí. A Rede Feminina conta com a parceria do Laboratório KOSMA, que cobra um valor diferenciado para a realização da mamografia, para as pacientes encaminhadas pela entidade. Os exames preventivos (Papanicolau) a partir do momento que são realizados, são encaminhados para o Laboratório CIP (Centro Integrado de Patologia) que leva em média 15 dias úteis para enviar os resultados para a Rede Feminina.

No Artesanato, a oficina de trabalhos manuais se reúne semanalmente às terças e quintas-feiras, com voluntárias e pacientes de câncer. Na terça-feira



## **REDE FEMININA DE COMBATE AO CÂNCER** **- Regional de Balneário Camboriú -**

**Utilidade Pública - Lei Municipal nº 3.543 de 30/10/2002**

**Lei Estadual nº 12.709 de 03/11/2003**

**Lei Federal nº 1.934 de 25/11/2007**

são realizados trabalhos em bordados, tricô, crochê, Patch Aplique, Patchwork, costura e outros, visando o aprendizado pelas pacientes oncológicas. Na quinta-feira um grupo de voluntárias desenvolve um trabalho denominado Projeto Atitude do Coração, que confecciona almofadas especiais anatômicas em formato de coração, para doação às pacientes mastectomizadas. Este trabalho é feito em parceria com o Ministério de Mulheres da Alameda/Curitiba, que é o idealizador do Projeto. Outra ação das voluntárias é o desenvolvimento de próteses mamárias, para doação às pacientes mastectomizadas que ainda não realizaram a prótese definitiva.

As ações desenvolvidas pela Rede Feminina, com o trabalho fundamental de 87 voluntárias, contam com o apoio financeiro da Administração Municipal através da Secretaria Municipal de Saúde.

- 02/03/2020 Reunião mensal da Diretoria.
- 04/03/2020 Reunião mensal das Voluntárias

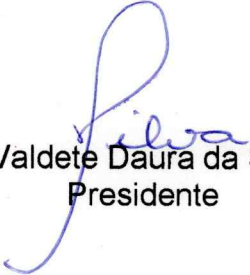
  
Valdete Daura da Silva  
Presidente

Balneário Camboriú 03 de abril de 2.020.

# REDE FEMININA DE COMBATE AO CÂNCER DE BALNEÁRIO CAMBORIÚ GRUPO DE APOIO DE FAMILIARES E PACIENTES – “AMOR MAIOR” - BC/SC

## RELATÓRIO DE ATIVIDADES 2.020.

Meses/ Atividade	Jan	Fev	Mar	Abr	Mai	Jun	Jul	Ago	Set	Out	Nov	Dez	Total
<b>Nutricionista - “Alimentação Consciente”</b> , sexta-feira, das 10h30 às 11h30 – (nº de Pessoas)	Férias	01	02										
<b>Psicóloga</b> , quinta-feira, das 8h30 às 11h30 - (nº de Pessoas)	Férias	08	05										
<b>YOGA</b> - segunda e quarta-feira das 16h30 às 17h30 - (nº de Pessoas)	Férias	48	15										
<b>REIKI</b> – de segunda a quinta feira das 13h30 às 17horas - (nº de Pessoas)	Férias	76	65										
<b>Terapia ocupacional - ARTESANATO</b> – 13h30 às 17hs	Férias	-	-										
<b>Encontro Mensal Grupo “Amor Maior”</b> – 13h30 às 17horas - (nº de encontros)	Férias	01	01										
<b>Acupuntura</b> , Sexta Feira, das 08h às 11:30 horas - (nº de pessoas atendidas)	Férias	09	11										
<b>Canto Terapia</b> , quartas feiras, das 8h30 às 9h30 - (nº de encontros)	Férias	04	02										
<b>Visitas Domiciliares</b> – (nº de visitas)	Férias	01	03										
<b>Reuniões Conselhos da Saúde e da Mulher</b>	Férias	-	-										
<b>Advogada</b> – (nº de Pessoas)	Férias	-	01										
<b>Constelação Familiar</b>	Férias	-	02										
<b>Drenagem Linfática</b> Quarta-feiras 8h30 às 9h30 Voluntária Michele	Férias	06	04										
<b>Fisioterapia</b> Terça-feiras 13:30 as 17:00 hrs Voluntária Dóris (nº de pessoas)	Férias	03	06										

**Valdete D. Silva**

Presidente da Rede Feminina  
de Combate ao Câncer  
Balneário Camboriú -SC

---

**RELATÓRIO DE VISTORIA Nº 084/2020.  
REDE FEMININA DE COMBATE AO CÂNCER**

Relatamos que, em 18 de maio de 2020 enviamos e-mail a entidade Rede Feminina (Termo de Parceria PMBC/SEAG nº. 002/2017, FMS nº. 001/2017 - 2º Aditivo), no endereço "[secretaria@rfcc-bc.com.br](mailto:secretaria@rfcc-bc.com.br), e no dia 20 recebemos a resposta.

No mês, não foram agendadas pacientes para a realização do exame preventivo de colo uterino (Papanicolau) e nem pacientes para o exame clínico de mamas.

A Rede Feminina devido ao Covid 19, manteve as atividades suspensas durante todo o mês de abril, e maio de 2.020, por isso não houveram atendimentos de nenhuma espécie, fato que ocorreu por determinação da Rede Feminina Estadual, e também por recomendação da nossa secretária senhora Andressa Hadad, haja vista que 80% de nossas voluntárias são pessoas idosas, acima dos 60 anos, e muitas delas fazendo parte do grupo de risco devido aos problemas de saúde. Apenas a secretária deu expediente para realizar os serviços administrativos. Nossas enfermeiras possuem problemas respiratórios, e tem imunidade baixa fazendo tratamento de imunoterapia, já a enfermeira tem acima de 60 anos e tem hipertensão, ficando ambas encaixadas no grupo de risco.

Vale salientar, que nossas pacientes estão retirando os exames realizados no laboratório PHD, conveniado da Rede Feminina, através de e-mail ou pessoalmente no próprio estabelecimento.

Atenciosamente,

Charlene Desirré Gonçalves Larré.  
(47) 3360-8940/ 3367-5195

Conforme informado, diante da pandemia do novo Covid-19, a entidade não está realizando atendimentos em sua unidade, apenas serviços administrativos.

Por meio da rede social Instagram <[www.instagram.com/redefemininabc](https://www.instagram.com/redefemininabc)> foi possível verificar mediante publicação realizada em 19 de abril informando que a entidade não teria previsão para retorno. Em 2 de maio a entidade informou que seguiria em quarentena conforme recomendações da Secretaria da Saúde, ressaltando ainda, que para resultados urgentes deveriam ser contatados.

No dia 15 de maio, a entidade publicou convite de meditação ao vivo para aumentar a imunidade, entre outros benefícios, dia 16/05/2020, 17H, ao vivo no facebook da entidade. O mesmo convite foi feito também no dia 20 de maio. Porém ressaltamos que essas atividades não estão presentes no plano de trabalho da entidade.

Balneário Camboriú, 21 de Maio de 2020.

---

Paula Marília Turatti  
Membro  
Matrícula nº 29.283

---

Tamara Gasperi  
Membro  
Matrícula nº 32.723

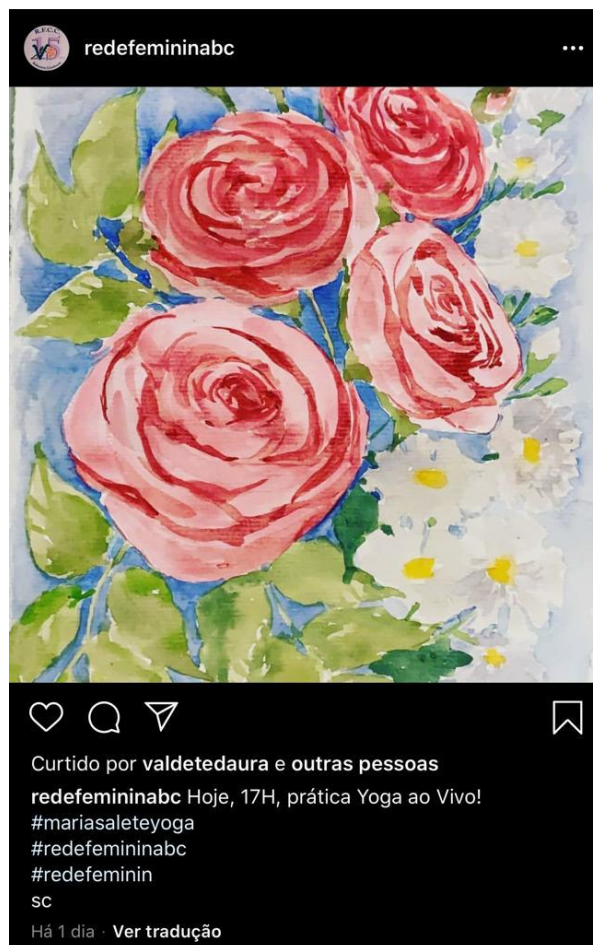

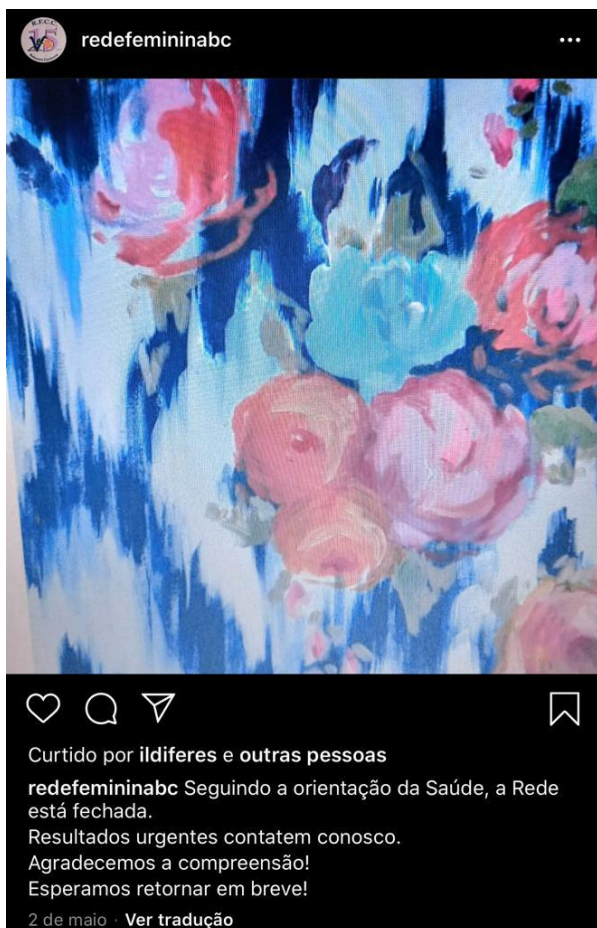





Rede Feminina Balneário Camboriú fez uma  
transmissão ao vivo.  
sábado às 16:48 · 🌐



Atividades mês de abril/maio



De Charlene Larre - Rede Feminina de Combate ao Câncer de B  
Para paula.turatti@bc.sc.gov.br <paula.turatti@bc.sc.gov.br>  
Data Qua. 09:41



Bom dia Paula!

No mês, não foram agendadas pacientes para a realização do exame preventivo de colo uterino (Papanicolau) e nem pacientes para o exame clínico de mamas.

A Rede Feminina devido ao Covid 19, manteve as atividades suspensas durante todo o mês de abril, e maio de 2.020, por isso não houveram atendimentos de nenhuma espécie, fato que ocorreu por determinação da Rede Feminina Estadual, e também por recomendação da nossa secretária senhora Andressa Hadad, haja vista que 80% de nossas voluntárias são pessoas idosas, acima dos 60 anos, e muitas delas fazendo parte do grupo de risco devido aos problemas de saúde. Apenas a secretária deu expediente para realizar os serviços administrativos. Nossas enfermeiras, [REDACTED], possui problemas respiratórios, e tem imunidade baixa fazendo tratamento de imunoterapia, já a enfermeira [REDACTED], tem acima de 60 anos e tem hipertensão, ficando ambas encaixadas no grupo de risco.

Vale salientar, que nossas pacientes estão retirando os exames realizados no laboratório PHD, conveniado da Rede Feminina, através de e-mail ou pessoalmente no próprio estabelecimento.

Atividades mês de abril/maio



De Charlene Larre - Rede Feminina de Combate ao Câncer de B  
Para paula.turatti@bc.sc.gov.br <paula.turatti@bc.sc.gov.br>  
Data Qua, 09:41



a secretária deu expediente para realizar os serviços administrativos. Nossas enfermeiras, [REDACTED], possui problemas respiratórios, e tem imunidade baixa fazendo tratamento de imunoterapia, já a enfermeira [REDACTED], tem acima de 60 anos e tem hipertensão, ficando ambas encaixadas no grupo de risco.

Vale salientar, que nossas pacientes estão retirando os exames realizados no laboratório PHD, conveniado da Rede Feminina, através de e-mail ou pessoalmente no próprio estabelecimento.

Atenciosamente,

Charlene Desirrê Gonçalves Larré.  
 [\(47\) 3360-8940 / 3367-5195](tel:(47)3360-8940)



---

**RELATÓRIO DE VISTORIA Nº 079/2020.  
REDE FEMININA DE COMBATE AO CÂNCER**

Relatamos que, em 09 de julho de 2020 enviamos e-mail a entidade Rede Feminina (Termo de Parceria PMBC/SEAG nº. 002/2017, FMS nº. 001/2017 - 2º Aditivo), no endereço "[secretaria@rfcc-bc.com.br](mailto:secretaria@rfcc-bc.com.br), e no dia 10 recebemos a resposta, conforme transcrição abaixo?

“Vou te encaminhar cópia do boletim de enfermagem, com os atendimentos realizados durante todo o mês de junho, boletim este que já foi protocolado com a senhora Luciana (funcionária pública da secretaria de saúde), para ser entregue ao Gilberto, responsável administrativo nesta secretaria, haja vista que todos os meses a Rede Feminina, deixa o boletim original naquela secretaria, juntamente com o boletim médico da mastologista voluntária doutora Talita S. S. Pereira. Aproveito a oportunidade pra enviar também o relatório do laboratório conveniado conosco, para dar mais ênfase e credibilidade quanto aos atendimentos. Na prestação de contas enviada mensalmente ao nosso gestor senhor Enio Gonçalves, mandamos os relatórios pertinentes ao mês, a comissão de monitoramento e avaliação não tem acesso a esse material? Pois estamos em época de pandemia, e como já é sabido um efetivo pequeno, então estamos sobrecarregadas, com acúmulo de função, principalmente eu, que estou atendendo no ambulatório e fazendo o administrativo, te confesso que parar pra fornecer novamente essas informações, é um tanto difícil.

Vale ressaltar que todos os atendimentos realizados são presenciais, pois precisamos da paciente para efetuarmos a coleta do exame preventivo e realizarmos o exame de mama.

O mês de julho recém iniciou, afinal estamos ainda no dia 10 deste mês, os relatórios serão fornecidos como de costume ao findar do mês. Mas se quiseres fazer-nos uma visita para acompanhar os atendimentos, estamos a disposição, pois todos os atendimentos prestados serão informados a prefeitura.

Destaco que o mês de junho houve um número menor de atendimentos, que o nosso habitual e normal, pois estávamos atendendo somente no período da tarde, com apenas uma enfermeira de plantão, situação que já se normalizou no mês de julho, pois agora estamos atendendo em tempo integral, com ambas enfermeiras, já que uma de nossas enfermeiras que estava afastada, retornou as suas atividades. Qualquer dúvida ou esclarecimento me coloco a disposição.

Atenciosamente,  
Charlene Desirré Gonçalves Larré.  
(47) 3360-8940/ 3367-5195”

Anexo ao email, estão presentes relatório laboratorial do mês de junho, boletim médico de enfermagem do mês de junho. Conforme relatório laboratorial, 98 (noventa e

oito) pacientes realizaram o exame de citologia oncológica. Quanto ao boletim médico, 5 mulheres realizaram consulta com a mastologista em 19/06/2020 e outras 5 em 03/07/2020. Já o boletim de enfermagem, 131 mulheres foram consultadas pela enfermeira, no mês de junho.

Tendo em vista que os relatórios enviados pela entidade constam o nome da paciente, os mesmos não serão anexados por se tratarem de dados sensíveis.

Balneário Camboriú, 10 de julho de 2020.

---

Paula Marília Turatti  
Membro  
Matrícula nº 29.283

---

Tamara Gasperi  
Membro  
Matrícula nº 32.723

**RELATÓRIO DE VISTORIA Nº 096/2020.  
REDE FEMININA DE COMBATE AO CÂNCER**

Relatamos que, em 18 de agosto de 2020 enviamos e-mail a entidade Rede Feminina (Termo de Parceria PMBC/SEAG nº. 002/2017, FMS nº. 001/2017 - 2º Aditivo), no endereço "[secretaria@rfcc-bc.com.br](mailto:secretaria@rfcc-bc.com.br), com o seguinte questionário para obtenção de informações:

Questionário:

1. Como está ocorrendo o atendimento na entidade? Descrever e comprovar os atendimentos realizados no mês 07/2020.
2. Quantos atendimentos foram realizados no mês 07/2020, por cada categoria (agendamento, encaminhamento, exames realizados, reik, drenagem, etc), conforme conta no plano de trabalho.
3. Como está sendo realizado o Atendimento Domiciliar para pacientes oncológicas? Quantos atendimentos foram realizados no mês 07/2020?
4. Quais os profissionais remunerados que estão envolvidos na parceria? Nome, função, carga horária, cronograma de trabalho, comprovação dos trabalhos realizados.
5. Houve aquisição de equipamentos ou reformas? Se sim, informar e comprovar mediante nf's e fotos.

Com base nas informações já prestadas pela entidade no dia 04/08/2020 à equipe anterior (Paula e Tamara), através de e-mail enviado pela própria entidade:

A entidade voltou ao atendimento integral (manhã e tarde) no mês 07/2020, tendo em vista que as enfermeiras retornaram ao trabalho após período de isolamento/afastamento.

Conforme informado no relatório mensal de atividades (anexos 1a, 1b), foram realizados 120 agendamentos, destes 88 pacientes comparecerem para realização dos exames (papanicolau e mama - anexos 2a, 2b, 2c). A médica mastologista Dra. Talita atendeu 5 pacientes, todos no dia 03/07/2020.

Destaca-se que a entidade informou que apenas as atividades ambulatoriais foram mantidas com todos os protocolos necessários para evitar o contágio ao covid-19. Contudo, no dia 21/07 a entidade interrompeu os atendimentos, pois 2 voluntárias e 1 enfermeira testaram positivo para covid-19.

A entidade enviou tabela com a quantidade de atendimentos realizados em cada atividade (anexo 3). Percebe-se que nos meses de abril a junho não foram realizados atendimentos. Ainda, informou-se que as aulas de yoga e atendimentos psicológicos estão sendo feitos de forma remota (instagram - yoga e whats - psicóloga). As visitas domiciliares são realizadas pela assistente social Maristela e os atendimentos jurídicos estão sendo realizados diretamente no escritório da advogada Francine.

Com base no plano de trabalho e no relatório enviado, apresentamos tabela abaixo com o percentual atingido de cada atividade na consecução da meta pactuada:

<b>Atividade</b>	<b>Previsto</b>	<b>Realizado</b>	<b>%</b>
Agendamento	3000	120	4%
Exames Papanicolau e auto exame	2500	88	3,52%
Encaminhamentos Mamografia e ultrassonografia	240	NI	-
Brechó (nº de voluntárias)	11	NI	-
Palestras (Outubro Rosa, para comunidade, internas)	ND	0	0%

Artesanato	30	0	0%
Drenagem Linfática (nº pessoas/mês)	10	0	0%
Reiki (nº pessoas/semana)	15	0	0%
Assessoria Jurídica	30	2	6,66%
Assistência Social (encontros)	6	NI	-
Atendimento Psicológico	30	4	13,33%
Atendimento Nutricional	60	0	0%
Constelação Familiar	20	0	0%
Biodança	20	NI	-
Cantoterapia	6	0	0%
Yoga	10	8	80%
Atendimento Domiciliar para pacientes oncológicas	5/mês	3	60%
Participação nos Conselhos de Saúde (nº voluntárias)	2	0	0%

Outro dado que chamou atenção foi que entre as 88 pessoas que compareceram, apenas 70,45% eram de BC. As demais eram de Camboriú 27,27% e Itajaí.

Ainda assim, no dia 19 de agosto enviamos outro e-mail a entidade perguntando se já haviam retornado ao atendimento presencial, sendo que recebemos resposta via email no dia 20 de agosto, a qual transcrevemos abaixo:



*“Ainda não retornamos aos atendimentos após esta data. Não tenho a informação correta quanto ao retorno, assim que a diretoria me informar, comunico a você.*

*Os profissionais remunerados que estão envolvidos na parceria seriam:*

*Nome: Ana Maria Mafra Crispim.*

*Função: Enfermeira.*

*Carga horária: 05 horas.*

*Nome: Charleine Desirrê Gonçalves Larré.*

*Função: Secretária.*

*Carga horária: 08 horas.*

*Nome: Darlene De Pierre Pereira.*

*Função: Enfermeira.*

*Carga horária: 04 horas.*

*Não houve aquisição de equipamentos ou reformas no mês de julho conforme consta na prestação de contas do mês 07/2.020. “*

Considerando que as informações acerca da carga horária das profissionais contratadas não ficou clara, novamente enviamos e-mail no dia 20/08 solicitando esclarecimentos e envio dos devidos contratos de trabalho. No dia 25/08 a entidade respondeu via e-mail que a carga horária informada é diária e encaminhou as fichas cadastrais (anexos 4a, 4b e 4c), da qual observamos que na ficha cadastral da funcionária Ana consta C.H semanal de 44 horas, porém o horário trabalhado está inferior a CH semanal. Já das funcionárias Darlene e Charleine a carga horária informada no e-mail é superior ao que consta na ficha cadastral. Além disso, buscamos

as folhas de pagamentos da última prestação de contas e verificou-se que o salário percebido pela funcionária Charleine é superior em mais de 100% ao que consta na ficha cadastral, não sendo justificado se o aumento foi devido a reajuste (embora o percentual está bem acima do praticado) ou se foi devido a C.H. superior ao da ficha cadastral.

Sendo assim, com base nas informações prestadas pela entidade via e-mail, pode-se entender que a mesma possui condições para executar a parceria, contudo, devido à pandemia não está realizando os atendimentos presenciais. Sugere-se que o gestor da parceria verifique a necessidade de repasse integral à entidade, bem como os apontamentos realizados acerca da carga horária e salário das funcionárias.

Balneário Camboriú, 26 de agosto de 2020.

---

Lucimar de F. Pereira  
Secretária  
Matrícula nº 35.087

---

Iara de F. Escobar  
Membro  
Matrícula nº 15.288



**REDE FEMININA DE COMBATE AO CÂNCER**  
**- Regional de Balneário Camboriú -**

Utilidade Pública - Lei Municipal nº 3.543 de 30/10/2002  
Lei Estadual nº 12.709 de 03/11/2003  
Lei Federal nº 1.934 de 25/11/2007

**RELATÓRIO MENSAL DE ATIVIDADES**

**REDE FEMININA DE COMBATE AO CÂNCER DE BALNEÁRIO CAMBORIÚ**

**Mês:** Julho.

**Ano:** 2.020.

A Rede Feminina de Combate ao Câncer de Balneário Camboriú, Associação sem fins lucrativos, inscrita no CNPJ 04.648.642/0001-52, com sede na Rua 2.300 nº 1.590, centro, na cidade de Balneário Camboriú, encaminha o relatório mensal das ações desenvolvidas pela entidade, através das voluntárias, enfermeiras e equipe de apoio.

Dispõe de um Ambulatório onde são realizadas as coletas do exame Papanicolau e exame clínico de mamas, uma sala destinada à realização das entrevistas de encaminhamento às coletas, uma sala destinada ao atendimento voluntário na aplicação do Reiki, sala de palestras, sala de reuniões, sala do artesanato, sala do brechó, além de dependências de apoio, atendendo das 08:00 às 11:30 e 13:30 às 17:00 horas de segunda a sexta-feira. O atendimento é feito através de agendamento prévio, sendo agendadas gratuitamente 22 pacientes por dia.

A Rede feminina dispõe todas as quartas-feiras, aulas de Yoga para pacientes. E todas as terças-feiras atendimento com psicóloga voluntária.

No mês, foram agendadas 120 pacientes para a realização do exame preventivo de colo uterino (Papanicolau) e 120 pacientes para o exame clínico de mamas. Compareceram **88** pacientes para a realização dos exames.

Foram atendidos pela mastologista Dr. Talita S. Pereira, **05** pacientes no mês, consultas realizadas dia 03/07/2020.

Não foram realizadas palestras na sala de espera do ambulatório, pois estamos agendando as pacientes com intervalo de 20 minutos, para não ter aglomeração na recepção.

A Rede Feminina devido ao Covid 19, manteve as atividades paralelas suspensas durante todo o mês de julho de 2.020, por isso houveram **atendimentos apenas no ambulatório**, e atendimentos que era possível serem feitos online, conforme consta no relatório de atividades, fato que ocorreu por determinação da diretoria da Rede Feminina, haja vista que a maioria de nossas voluntárias são pessoas idosas, acima dos 60 anos, e muitas delas fazendo parte do grupo de risco, devido aos problemas de saúde. Por não termos efetivo para trabalhar e sem outra ajuda, com muita dificuldade, atendendo nos dois períodos manhã e tarde, para conseguirmos atingir nossa meta de atendimentos, que ficou bem abaixo, devido as pacientes não virem realizar os exames por medo, e logo após o dia 21 de julho, precisarmos interromper os atendimentos por motivo de contaminação do vírus em duas voluntárias. Uma das nossas

CNPJ: 04.648.642/0001-52 - Rua 2300 nº 1590 - Centro - Balneário Camboriú - SC  
CEP 88330-432 - Fone: (47) 3360-8940 / 3367-5195 (Diretoria)

Anexo 1a.



**REDE FEMININA DE COMBATE AO CÂNCER**  
**- Regional de Balneário Camboriú -**

Utilidade Pública - Lei Municipal nº 3.543 de 30/10/2002  
Lei Estadual nº 12.709 de 03/11/2003  
Lei Federal nº 1.934 de 25/11/2007

enfermeiras que havia pedido afastamento, retornou as atividades, normalizando assim as coletas do exame preventivo, e o exame clínico de mama no período da manhã, porém a mesma contraio o vírus, impossibilitando suas atividades.

O encaminhamento da paciente que faz o exame preventivo, que necessita dar continuidade no tratamento e também fazer a mamografia, é realizado através do NAM – Núcleo de Apoio à Mulher da Secretaria Municipal da Saúde. Do NAM a paciente é encaminhada para o UNACOM e daí para o Hospital Marieta Konder Bornhausen de Itajaí. A Rede Feminina conta com a parceria do Laboratório KOSMA, que cobra um valor diferenciado para a realização da mamografia, para as pacientes encaminhadas pela entidade. Os exames preventivos (Papanicolau) a partir do momento que são realizados, são encaminhados para o Laboratório CIP (Centro Integrado de Patologia) que leva em média 15 dias úteis para enviar os resultados para a Rede Feminina.

No Artesanato, a oficina de trabalhos manuais se reúne semanalmente às terças e quintas-feiras, com voluntárias e pacientes de câncer. Na terça-feira são realizados trabalhos em bordados, tricô, crochê, Patch Applique, Patchwork, costura e outros, visando o aprendizado pelas pacientes oncológicas. Na quinta-feira um grupo de voluntárias desenvolve um trabalho denominado Projeto Atitude do Coração, que confecciona almofadas especiais anatômicas em formato de coração, para doação às pacientes mastectomizadas. Este trabalho é feito em parceria com o Ministério de Mulheres da Alameda/Curitiba, que é o idealizador do Projeto. Outra ação das voluntárias é o desenvolvimento de próteses mamárias, para doação às pacientes mastectomizadas que ainda não realizaram a prótese definitiva.

As ações desenvolvidas pela Rede Feminina, com o trabalho fundamental de 87 voluntárias, contam com o apoio financeiro da Administração Municipal através da Secretaria Municipal de Saúde.

  
Valdete Daura da Silva  
Presidente

Balneário Camboriú 04 de agosto de 2.020.

CNPJ: 04.648.642/0001-52 - Rua 2300 nº 1590 - Centro - Balneário Camboriú - SC  
CEP 88330-432 - Fone: (47) 3360-8940 / 3367-5195 (Diretoria)

Anexo 1b.



*Ana Lúcia B.*  
RECEBIDO GABINETE  
EM 04/08/2020

ESTADO DE SANTA CATARINA  
Prefeitura de Balneário Camboriú  
Secretaria de Saúde e Bem-Estar

SECRETARIA DE SAÚDE  
INSTITUTO DE FARMACIA DE LONDRINA  
AD CANCER REGIONAL

**RELATÓRIO DE ENFERMAGEM**

Vigilância de Saúde: *Darlene de Fátima Pereira*  
Nome do Profissional: *Darlene de Fátima Pereira*  
Função: *Enfermeira*

Data	Nº de Orit	Nome do Cliente	Procedência	Sexo	Idade	ALCE	Atividade	Tabaco	Alcool	Uso de Drogas	Doenças Crônicas	Doenças Agudas	Doenças Infecciosas	Doenças Parasitárias	Doenças Neurológicas	Doenças Psiquiátricas	Doenças Renais	Doenças Respiratórias	Doenças Cardiovasculares	Doenças Endócrinas	Doenças Osteomusculares	Doenças Dermatológicas	Doenças Otorrinolaringológicas	Doenças Oftalmológicas	Doenças Odontológicas	Outras	
03.07	01		Camb.	33	X							X	X	X													
"	02		Bal Camb	34	X							X	X	X													
"	03		BC	40	X							X	X	X													
"	04		BC	26	X							X	X	X													
"	05		BC	66	X							X	X	X													
06.07	06		BC	34	X							X	X	X													
"	07		Camb	47	X							X	X	X													
"	08		BC	31	X							X	X	X													
"	08		Itajaí	22	X							X	X	X													
"	09		BC	57	X							X	X	X													
"	10		BC	45	X							X	X	X													
"	11		BC	52	X							X	X	X													
"	12		Bomb	33	X							X	X	X													
07.07	13		BC	50	X							X	X	X													
"	14		BC	38	X							X	X	X													
"	15		Camb	32	X							X	X	X													
"	16		BC	31	X							X	X	X													
"	17		Camb	24	X							X	X	X													
"	18		BC	52	X							X	X	X													
"	19		BC	54	X							X	X	X													
"	20		BC	44	X							X	X	X													
"	21		BC	44	X							X	X	X													
08.07	22		BC	53	X							X	X	X													
"	23		BC	27	X							X	X	X													
"	24		BC	38	X							X	X	X													
"	25		BC	38	X							X	X	X													
"	26		Camb	47	X							X	X	X													
"	27		BC	57	X							X	X	X													
"	28		BC	40	X							X	X	X													
"	29		Camb	32	X							X	X	X													
"	30		Camb	42	X							X	X	X													
09.07	31		BC	33	X							X	X	X													
"	32		Camb	55	X							X	X	X													
"	33		BC	26	X							X	X	X													
"	34		BC	26	X							X	X	X													
"	36		Camb	26	X							X	X	X													

TOTAL

*Darlene de Fátima Pereira*  
Enfermeira  
CRN-SC 58689

Anexo 2a.

ESTADO DE SANTA CATARINA  
Prefeitura de Balneário Camboriú  
Secretaria de Saúde e Saneamento

REDE FENIMED  
BOLETIM DE ENFERMAGEM

Unidade de Saúde: *R.P.C.C.* Unidade: *Unidade*  
Nome do Profissional: *Darlene de Pietri Peres*  
Prontuário: *6198*

Data	SP In	Out	Nome do Doente	Procedência	Idade	Sexo	Atividade	Atividade	Atividade	Atividade	Atividade	Atividade	Atividade	Atividade	Atividade	Atividade	Atividade	Atividade
10/02	57		[Redacted]	BC	30	X										X	X	X
"	38		[Redacted]	BC	30	X										X	X	X
"	39		[Redacted]	Camu	31	X										X	X	X
"	40		[Redacted]	BC	33	X										X	X	X
"	41		[Redacted]	BC	52	X										X	X	X
"	43		[Redacted]	Camu	40	X										X	X	X
13/02	43		[Redacted]	BC	43	X										X	X	X
"	44		[Redacted]	BC	24	X										X	X	X
"	45		[Redacted]	Camu	19	X										X	X	X
"	46		[Redacted]	Camu	32	X										X	X	X
"	47		[Redacted]	Camu	35	X										X	X	X
"	48		[Redacted]	Camu	27	X										X	X	X
"	49		[Redacted]	Camu	39	X										X	X	X
"	50		[Redacted]	BC	40	X										X	X	X
"	51		[Redacted]	BC	30	X										X	X	X

TOTAL

Darlene de Pietri Peres  
Enfermeira  
COREN/SC 58689

Obs: 01-07-2020

Anexo 2b.



*Angélica*  
**RECEBIDO GABINETE**  
EM 04/08/2020

ESTADO DE SANTA CATARINA  
Prefeitura de Balneário Camboriú  
Secretaria da Saúde e Saneamento

### BOLETIM DE ENFERMAGEM

Unidade de Saúde		Nome do Profissional		Função		Classificação de Infecções																
REDE FEMININA DE COMBATE AO CÂNCER REGIONAL BALNEÁRIO CAMBORIÚ		AD CÂNCER REGIONAL BALNEÁRIO CAMBORIÚ		BALNEÁRIO CAMBORIÚ		Ferreira da Rocha Lira SUFISMAR CORONAVIRUS																
Data	Nº de Onco	Nome do Cliente	Procedência	Sexo	Idade	A. G. G. S.	Flora/Antibi	Síndr. Inf.	Síndr. Sepsis	Neutropenia	Leucopenia	BC Próstata	M. B. Próstata	BC Pulmão	BC Cérebro	BC Z. C. G.	BC Músculo	BC Ossos	BC Outros	BC Não Definido	Outros	Outros
02/07/20	01	[REDACTED]	BC											X						X		
02/07/20	02	[REDACTED]	BC											X						X		
02/07/20	03	[REDACTED]	BC											X						X		
02/07/20	04	[REDACTED]	BC											X						X		
02/07/20	05	[REDACTED]	BC											X						X		
02/07/20	06	[REDACTED]	BC											X						X		
02/07/20	07	[REDACTED]	BC											X						X		
02/07/20	08	[REDACTED]	BC											X						X		
02/07/20	09	[REDACTED]	BC											X						X		
02/07/20	10	[REDACTED]	Camboriú											X						X		
02/07/20	11	[REDACTED]	BC											X						X		
02/07/20	12	[REDACTED]	BC											X						X		
02/07/20	13	[REDACTED]	BC											X						X		
02/07/20	14	[REDACTED]	BC											X						X		
02/07/20	15	[REDACTED]	BC											X						X		
02/07/20	16	[REDACTED]	Camboriú											X						X		
02/07/20	17	[REDACTED]	BC											X						X		
02/07/20	18	[REDACTED]	BC											X						X		
02/07/20	19	[REDACTED]	BC											X						X		
02/07/20	20	[REDACTED]	Camboriú											X						X		
02/07/20	21	[REDACTED]	BC											X						X		X
02/07/20	22	[REDACTED]	BC											X						X		
02/07/20	23	[REDACTED]	BC											X						X		
02/07/20	24	[REDACTED]	BC											X						X		
02/07/20	25	[REDACTED]	BC											X						X		
02/07/20	26	[REDACTED]	Camboriú											X						X		
02/07/20	27	[REDACTED]	BC											X						X		
02/07/20	28	[REDACTED]	BC											X						X		X
02/07/20	29	[REDACTED]	BC											X						X		
02/07/20	30	[REDACTED]	Camboriú											X						X		
02/07/20	31	[REDACTED]	BC											X						X		
02/07/20	32	[REDACTED]	Camboriú											X						X		
02/07/20	33	[REDACTED]	BC											X						X		
02/07/20	34	[REDACTED]	BC											X						X		
02/07/20	35	[REDACTED]	Camboriú											X						X		
02/07/20	36	[REDACTED]	BC											X						X		
TOTAL	37													X						X		

Anexo 2c.

**REDE FEMININA DE COMBATE AO CÂNCER DE BALNEÁRIO CAMBORIÚ GRUPO DE APOIO DE FAMILIARES E PACIENTES – “AMOR MAIOR” - BC/SC**

RELATÓRIO DE ATIVIDADES 2.020.													
Meses/ Atividade	Jan	Fev	Mar	Abr	Mai	Jun	Jul	Ago	Set	Out	Nov	Dez	Total
Nutricionista - “Alimentação Consciente”, sexta-feira, das 10h30 às 11h30 – (nº de Pessoas)	Férias	01	02	-	-	-	-						
Psicóloga, quinta-feira, das 8h30 às 11h30 - (nº de Pessoas)	Férias	08	05	-	-	-	04						
YOGA - segunda e quarta-feira das 16h30 às 17h30 - (nº de aulas) online	Férias	48	15	-	-	-	08						
REIKI – de segunda a quinta feira das 13h30 às 17horas - (nº de Pessoas)	Férias	76	65	-	-	-	-						
Terapia ocupacional - ARTESANATO – 13h30 às 17hs	Férias	-	-	-	-	-	-						
Encontro Mensal Grupo “Amor Maior” – 13h30 às 17horas - (nº de encontros)	Férias	01	01	-	-	-	-						
Acupuntura, Sexta Feira, das 08h às 11:30 horas - (nº de pessoas atendidas)	Férias	09	11	-	-	-	-						
Canto Terapia, quartas feiras, das 8h30 às 9h30 - (nº de encontros)	Férias	04	02	-	-	-	-						
Visitas Domiciliares – (nº de visitas)	Férias	01	03	-	-	-	03						
Reuniões Conselhos da Saúde e da Mulher	Férias	-	-	-	-	-	-						
Advogada – (nº de Pessoas)	Férias	-	01	-	-	02	02						
Constelação Familiar	Férias	-	02	-	-	-	-						
Drenagem Linfática Quarta-feiras 8h30 às 9h30 Voluntária Michele	Férias	06	04	-	-	-	-						
Fisioterapia Terça-feiras 13:30 as 17:00 hrs Voluntária Dóris (nº de pessoas)	Férias	03	06	-	-	-	-						

  
Valdeir D. Silva  
Presidente da Rede Feminina  
de Combate ao Câncer  
Balneário Camboriú-SC

Aulas de Yoga estão ocorrendo pelo Instagram da voluntária Maria Salete através de lives, as visitas são feitas pela assistente social Maristela, e a psicóloga Marione atende online também através de vídeo pelo whatsapp, já a advogada Francine está fazendo os atendimentos no escritório dela com todos os cuidados, relembrando que nossas atividades estão prejudicadas devido ao covid 19.

Anexo 3.





Empregador <b>REDE FEMININA COMBATE CANCER BALNEARIO CAMBORIU</b>		CNPJ 04.648.642/0001-52
Endereço RUA DOIS E TREZENTOS, 1590, CENTRO, BALNEARIO CAMBORIU, SC.		
Empregado <b>CHARLEINE DESIRRE GONÇALVES LARRÉ</b>		Beneficiários
Data de nascimento [REDACTED]		Local do nascimento BALNEARIO CAMBORIU - SC
FILIAÇÃO [REDACTED]		País da nacionalidade BRASIL
Estado civil Solteiro		
Cédula de Identidade [REDACTED]	Data de emissão	Órgão/UF emissor SSP/SC
Título Eleitoral [REDACTED]	Zona	Seção
Inscr. Órgão de Classe [REDACTED]		
Doc. militar	Categoria	Cor
		Não Informada
Sexo Feminino	Grado de instrução Superior Completo	
Deficiência Não	Telefone Residencial	Telefone Celular
Cargo AUXILIAR DE ESCRITORIO	Função	C.B.O. 411005
Data de Admissão 15/08/2019	Salário R\$ 1.000,00	Por Mês
		Horário de Trabalho das 13:00 as 17:00
Horário de Intervalo		
FGTS Opção em 15/08/2019	Conta vinculada no banco	Data da Renúncia
PROGRAMA DE INTEGRAÇÃO SOCIAL - PIS		
Cadastrado em [REDACTED]	Domício bancário	
Nº banco	Agência código	End. de agência
ALTERAÇÕES DE SALÁRIO, CARGO E/OU FUNÇÃO		
FÉRIAS - PERÍODO AQUISITIVO		
FÉRIAS - PERÍODO DE GOZO		
FÉRIAS - PERÍODO ABONO PECUNIÁRIO		
Obs.: (Anotar advertências, suspensões, transferências, etc.)		
ACIDENTES DE TRABALHO, DOENÇAS OU DOENÇAS PROFISSIONAIS		
RESCISÃO DE CONTRATO DE TRABALHO		
Data da saída:		
Data aviso ind.:		Data projeção:
Tipo do desligamento:		

Anexo 4b.

Empregador <b>REDE FEMININA COMBATE CANCER BALNEARIO CAMBORIU</b>		CNPJ 04.648.642/0001-52	
Endereço RUA DOIS E TREZENTOS, 1590, CENTRO, BALNEARIO CAMBORIU, SC,			
Empregado <b>DARLENE DE PIERI PEREIRA</b>		Beneficiários	
Residência			
Data de nascimento	Local do nascimento <b>BRACO DO NORTE - SC</b>	País da nacionalidade <b>BRASIL</b>	Estado civil <b>Solteiro</b>
FILIAÇÃO			
Cédula de identidade	Data de emissão	Órgão/UF emissor	Título Eleitoral
CPF	Série	Data de expedição da CTPS	UF CTPS
Doc. Anter.	Categoria	Cor <b>Não Informada</b>	Sexo <b>Feminino</b>
Deficiência <b>Não</b>	Telefone Residencial	Grau de instrução <b>Ensino Médio Completo</b>	
Cargo <b>ENFERMEIRA</b>	Função	C.B.O. 322205	
Data de Admissão <b>04/02/2019</b>	Salário R\$ <b>1.780,00</b>	Por <b>Mês</b>	Horário de trabalho <b>das 08:00 as 11:30</b>
FGTS	Opção em <b>04/02/2019</b>	Conta vinculada no banco	Data de Retificação
PROGRAMA DE INTEGRAÇÃO SOCIAL - PIS			
Cadastrado em	End. do	Domicílio bancário	
Nº banco	Agência código	Ent. da agência	
ALTERAÇÕES DE SALÁRIO, CARGO E/OU FUNÇÃO			
FÉRIAS - PERÍODO AQUISITIVO			Obs.: (Anotar advertências, suspensões, transferências, etc.)
FÉRIAS - PERÍODO DE GOZO			
FÉRIAS - PERÍODO ABONO PECUNIÁRIO			
ACIDENTES DE TRABALHO, DOENÇAS OU DOENÇAS PROFISSIONAIS			RESCISÃO DE CONTRATO DE TRABALHO
			Data da saída:
			Data aviso ind.:                      Data projeção:
			Tipo do desligamento:

Anexo 4c.

## RELATÓRIO DE VISTORIA Nº 117/2020. REDE FEMININA DE COMBATE AO CÂNCER

Relatamos que, em 08 de setembro de 2020 recebemos e-mail da entidade Rede Feminina com o seguinte conteúdo:

*“Boa tarde Lucimar!*

*É com imensa satisfação, que comunicamos o retorno das atividades diárias no período da tarde, por enquanto, até que normalizemos nosso efetivo para o período integral. Aproveitamos a oportunidade para convidá-las a nos prestigiar com uma visita, para juntas tomarmos um café e para que vocês possam apreciar nosso trabalho sendo desenvolvido.*

*Atenciosamente,*

*Charlene Desirré Gonçalves Larré.*

*(47) 3360-8940/ 3367-5195”*

Sendo assim, no dia 01 de outubro, às 15h10min, realizamos visita à entidade, no endereço sito à Rua 2300, nº 1590, a fim de verificarmos in loco as atividades desenvolvidas para consecução do plano de trabalho referente ao Termo de Parceria PMBC/SEAG nº. 002/2017, FMS nº. 001/2017 - 2º Aditivo.

Fomos recepcionados pela secretária Charlene, que informou o início dos atendimentos no período matutino a partir do dia de hoje (01/10).

A entidade está empenhada na confecção e venda de camisetas alusivas ao Outubro Rosa, porém este ano serão confeccionadas menor quantidade devido ao pouco efetivo e pouco recurso em caixa para tal. As referidas camisetas serão

comercializadas ao preço fixo de R\$ 25,00 cada. Além disso, estão confeccionando máscaras para doar às pacientes, trabalho este realizado pelas voluntárias.

Relatou também sobre o atraso no pagamento mensal das parcelas, informando que sempre presta conta no início de cada mês, porém o FMS faz o repasse apenas no final do mês, acarretando em juros e multas em alguns pagamentos que a entidade realiza, por sua, esse atraso faz com que a entidade tenha que devolver os valores referente aos juros e multas ao FMS com recursos próprios da entidade. Sugerimos conversar com o gestor sobre uma melhor metodologia na entrega dos recibos e ajustar junto a financeiro da secretaria de saúde os pagamentos.

Também informou que estão tentando fazer algumas alterações no plano de trabalho, porém ainda estão em conversa com o Gestor da Parceria Ênio. Informou que a princípio já foi autorizado o pagamento de exames clínicos, antes não permitidos, para agilizar o atendimento das pacientes que não possuem condição de efetuar o exame na rede privada ou então para não demorar na fila do SUS.

Quanto à equipe, informou que a enfermeira Ana Maria Crispim está com o contrato de trabalho suspenso e que no lugar da mesma, contratou a partir deste mês (10/2020) os serviços de uma profissional autônoma (Fernanda) que irá atender no período vespertino até nova atualização.

A enfermeira Darlene começou a atender hoje pela manhã (das 8h às 11h30) . Durante o mês de setembro a mesma atendeu apenas no período vespertino, haja vista que a entidade, conforme relatado no início, estava atendendo apenas no período vespertino.

Durante o mês de setembro foram realizados 220 agendamentos para exames, destas, 124 compareceram e foram atendidas pela enfermeira Darlene, no período

vespertino. Ainda, foram realizados 7 atendimentos pela médica, dra. Talita, diretamente no NAM.

Durante este período de pandemia, Charlene informou que a entidade vem realizando agendamento de 10 pacientes por dia, com intervalo de pelo menos 20 minutos em cada atendimento. Atualmente, a entidade está com 108 pacientes ativas.

Ainda, relatou a necessidade de voluntários para ajudar nos trabalhos, haja vista que a maior parte dos voluntários são do grupo de risco e no momento não estão podendo contribuir com a entidade nos serviços ofertados. Sugerimos para que a mesma contate a Casa da Mulher e do Voluntário, na pessoa da Secretária Anna Christina.

Sendo assim, com base nas informações prestadas pela entidade e verificadas in loco, entende-se que a mesma possui condições para executar a parceria.

Balneário Camboriú, 01 de outubro de 2020.

---

Lucimar de F. Pereira  
Secretária  
Matrícula nº 35.087

---

Iara de F. Escobar  
Membro  
Matrícula nº 15.288



## **RELATÓRIO DE VISTORIA Nº 138/2020. REDE FEMININA DE COMBATE AO CÂNCER**

Relatamos que, em 23 de outubro de 2020 enviamos e-mail a entidade Rede Feminina solicitando as seguintes informações, referente as atividades desenvolvidas para consecução do plano de trabalho referente ao Termo de Parceria PMBC/SEAG nº. 002/2017, FMS nº. 001/2017 - 2º Aditivo.

1. Quantos atendimentos foram realizados no mês 10/2020, em cada categoria (agendamento, encaminhamento, exames realizados, reiki, drenagem, etc), conforme consta no plano de trabalho - com comprovação.
2. Como está sendo realizado o Atendimento Domiciliar para pacientes oncológicas? Quantos atendimentos foram realizados no mês 10/2020 nesta categoria?
3. Há algum profissional afastado por causa do coronavírus? Se sim, informar nome, função, período de afastamento.

No dia 06 de novembro recebemos resposta no email, através da secretária Charlene, com alguns documentos e os seguintes dados:

Atendimentos realizados no mês 10/2020: 380 agendamentos, 294 exames, 8 atendimentos na oficina de drenagem, 1 atendimento pela nutricionista, 9 atendimentos pela psicologia, 8 atendimentos em yoga, 1 atendimento em terapia ocupacional (maquiagem), 8 atendimentos em análise corporal presencial, 2 atendimentos pela advogada e 10 atendimentos em fisioterapia. O atendimento domiciliar para pacientes oncológicas está sendo feito pela assistente social Maristela, sendo atendidas 07 pacientes no referido mês. Quanto aos atendimentos realizados pela Dra. Talita



(mastologista - voluntária), houve 10 atendimentos de mulheres com histórico de problema mamário.

Informou que no momento não possui funcionários afastados devido ao coronavírus. A enfermeira Ana Maria Crispim Mafra, que estava afastada, retornou as atividades no dia 03 de novembro.

Referente às oficinas de artesanatos, os encontros acontecem todas às terças (bordado, tricô, crochê, patch applique, patchwork, costura, etc) e quintas-feiras (projeto Atitude de coração - confecção de almofadas anatômicas para pacientes mastectomizadas) , com voluntárias e pacientes de câncer.

Durante este período de pandemia, a entidade vem realizando agendamento de 10 pacientes por período, com intervalo de pelo menos 20 minutos em cada atendimento. Atualmente, a entidade está com 108 pacientes ativas.

Sendo assim, com base nas informações prestadas pela entidade, percebe-se que a mesma seguiu os decretos de distanciamento social no período e tem buscado formas de cumprir as metas estabelecidas no plano de trabalho.

Balneário Camboriú, 06 de novembro de 2020.

---

Lucimar de F. Pereira  
Secretária  
Matrícula nº 35.087

---

Iara de F. Escobar  
Membro  
Matrícula nº 15.288

**RELATÓRIO DE VISTORIA Nº 160/2020.  
REDE FEMININA DE COMBATE AO CÂNCER**

Através dos relatórios anteriormente realizados, esta comissão procedeu a análise das metas informadas pela entidade Rede Feminina de Combate ao Câncer, referente ao Termo de Parceria FMS nº. 001/2019 e 1º Aditivo.

Conforme achado nos planos de trabalho, a entidade tem o seguinte cronograma de execução:

Período 07/2019 a 06/2020:

3.1 - Descrição de metas a serem atingidas (CRONOGRAMA DE EXECUÇÃO DE METAS)			
3.1.1-METAS	3.1.2 – IDENTIFICAÇÃO DAS ATIVIDADES ENVOLVIDAS (*)	3.1.3 - INDICADORES	
		QTDE (UNID.)	QTDE (%)
<b>Meta 1</b>	1.Agendamentos	3.000	100%
<b>Prevenção do câncer de colo de útero e de mama, objetivando a qualidade de vida da Mulher.</b>	2.Exames Papanicolau e Autoexame	-	-
	3.Encaminhamentos Mamografia e Ultrassonografia	2.500	100%
	4. Brechó	-	-
	5.Palestras	240	100%
	- Outubro Rosa	11 voluntárias	100%
	- Para a comunidade	Conscientização	100%
	- Internas	Divulgação	100%
	6.Artesanato	Atender demanda	100%
	7.Drenagem Linfática	No atendimento diário	100%
	8.Reiki	30 Pessoas	100%
	9.Assessoria Jurídica	10 pessoas/mês	100%
	10.Assistência Social (encontros)	15 pessoas/semana	100%
	11.Atendimento Psicológico	30 pessoas	100%
	12.Atendimento Nutricional	60 pessoas	100%
	13.Constelação Familiar	20 pessoas	100%
	14.Biodança	20 pessoas	100%
	15.Cantoterapia	6 pessoas	100%
	16.Yoga	10 pessoas	100%
17.Atendimento Domiciliar para pacientes oncológicas	-	-	
18.Participação nos Conselhos de Saúde	5 famílias/mês	100%	
	2 voluntárias	100%	

(\*) Segue anexo Descrição pormenorizada das atividades realizadas pela Entidade

**3.2 – Atividades ou projetos a serem executados; (CRONOGRAMA DE EXECUÇÃO DE ATIVIDADES):**

3.2.1 – ATIVIDADES OU PROGRAMAS A SEREM EXECUTADOS PELA OSC	3.2.2 – UNID / LOCAL	3.2.3 - QUANTIDADE	3.2.4 – DATA PREVISTA (INICIO e TERMINO)	3.2.5 – PROFISSIONAIS ENVOLVIDOS	3.2.6 – MEIOS / MATERIAIS UTILIZADOS
Atividade 1 Agendamentos	Na sede da OSC	3.000	01/07/2019 à 30/06/2020	Voluntárias ( QUADRO 1 )	Telefone e presencial
Atividade 2 Realização exames de Papanicolau e Autoexame	Na sede da OSC	2.500	01/07/2019 à 30/06/2020	Enfermeiras ( QUADRO 2 )	Exames Clínicos
Atividade 3 Encaminhamentos para Mamografia/Ultrassonografia	Secretaria Municipal de Saúde	240	01/07/2019 à 30/06/2020	Médica Mastologista ( QUADRO 3 )	Guias e Formulários
Atividade 4 Brechó	Na sede da OSC	11	01/07/2019 à 30/06/2020	Voluntárias ( QUADRO 4 )	Sala destinada na sede da OSC
Atividade 5 Palestras	Na sede e Comunidade	200	01/07/2019 à 30/06/2020	Voluntárias ( QUADRO 5 )	Banner, folhetos, mama amiga, áudio-visual
Atividade 6 Artesanato	Na sede da OSC	30	01/07/2019 à 30/06/2020	Voluntárias (QUADRO 6 )	Orientações sobre trabalhos manuais em geral
Atividade 7 Drenagem linfática	Na sede da OSC	100	01/07/2019 à 30/06/2020	Massoterapeuta ( QUADRO 7 )	Sala destinada na sede da OSC
Atividade 8 Reiki	Na sede da OSC	300	01/07/2019 à 30/06/2020	Voluntárias ( QUADRO 8 )	Sala destinada na sede da OSC
Atividade 9 Assessoria Jurídica	Na sede da OSC	30	01/07/2019 à 30/06/2020	Advogada ( QUADRO 9 )	Sala de Reuniões da OSC
Atividade 10 Assistência Social	Na sede da OSC	180	01/07/2019 à 30/06/2020	Voluntárias ( QUADRO 10 )	Sala de Reuniões da OSC

Atividade 11	Na sede da OSC	30	01/07/2019 à 30/06/2020	Voluntárias ( QUADRO 11 )	Sala de Reuniões da OSC
Atendimento Psicológico					
Atividade 12	Na sede da OSC	60	01/07/2019 à 30/06/2020	Voluntárias ( QUADRO 12 )	Sala de Reuniões da OSC
Atendimento Nutricional					
Atividade 13	Na sede da OSC	20	01/07/2019 à 30/06/2020	Voluntárias ( QUADRO 13 )	Sala de Reuniões da OSC
Constelação Familiar					
Atividade 14	Na sede da OSC	20	01/07/2019 à 30/06/2020	Voluntárias ( QUADRO 14 )	Sala de Reuniões da OSC
Biodança					
Atividade 15	Na sede da OSC	6	01/07/2019 à 30/06/2020	Voluntárias ( QUADRO 15 )	Sala de Reuniões da OSC
Cantoterapia					
Atividade 16	Na sede da OSC	10	01/07/2019 à 30/06/2020	Voluntárias ( QUADRO 16 )	Sala de Reuniões da OSC
Yoga					
Atividade 17	Domiciliar	5	01/07/2019 à 30/06/2020	Voluntárias ( QUADRO 17 )	Residência das pacientes
Atendimento Domiciliar para pacientes oncológicas					
Atividade 18	COMUS COMUM	2	01/01/2019 à 30/06/2019	Voluntárias ( QUADRO 18 )	Sede dos Conselhos
Participação nos Conselhos de Saúde					

7) Art. 22, Inciso IV - Definição dos indicadores, qualitativos e quantitativos, a serem utilizados para a aferição do cumprimento das metas:

7.1-METAS	7.2- INDICADORES QUALITATIVOS e QUANTITATIVOS
Meta 1	<ul style="list-style-type: none"> <li>- Relatórios disponíveis no Sistema (planilhas)</li> <li>- Relatórios circunstanciados das atividades desenvolvidas</li> <li>- Registros fotográficos</li> <li>- Divulgação através de material gráfico</li> <li>- divulgação dos trabalhos realizados pela Rede Feminina à população, utilizando-se de meios de comunicação tais como jornal e demais mídias sociais</li> </ul>

<sup>2</sup> Relatório sobre a execução física e o cumprimento do objeto do repasse ou de sua etapa, com descrição detalhada da execução, acompanhado dos contratos de prestação de serviços, folders, cartazes do evento, exemplar de publicação impressa, <sup>3</sup> CD, DVD, registros fotográficos, <sup>4</sup> materiais jornalísticos e todos os demais elementos necessários à perfeita comprovação da execução.

Período - 1º T.Ad. (07/2020 a 06/2021):

**3.1 - Descrição de metas a serem atingidas (CRONOGRAMA DE EXECUÇÃO DE METAS)**

3.1.1-METAS	3.1.2 – IDENTIFICAÇÃO DAS ATIVIDADES ENVOLVIDAS (*)	3.1.3 - INDICADORES	
		QTDE (UNID.)	QTDE (%)
<b>Meta 1</b>	1.Agendamentos	3.000	100%
<b>Prevenção do câncer de colo de útero e de mama, objetivando a qualidade de vida da Mulher.</b>	2.Exames Papanicolau e Autoexame	-	-
	3.Encaminhamentos Mamografia e Ultrassonografia	2.500	100%
	4. Brechó	-	-
	5.Palestras	240	100%
	- Outubro Rosa	11 voluntárias	100%
	- Para a comunidade	Conscientização	100%
	- Internas	Divulgação	100%
	6.Artesanato	Atender demanda	100%
	7.Drenagem Linfática	No atendimento diário	100%
	8.Reiki	30 Pessoas	100%
	9.Assessoria Jurídica	10 pessoas/mês	100%
	10.Assistência Social (encontros)	15 pessoas/semana	100%
	11.Atendimento Psicológico	30 pessoas	100%
	12.Atendimento Nutricional	60 pessoas	100%
	13.Constelação Familiar	20 pessoas	100%
	14.Biodança	20 pessoas	100%
	15.Cantoterapia	6 pessoas	100%
	16.Yoga	10 pessoas	100%
17.Atendimento Domiciliar para pacientes oncológicas	-	-	
18.Participação nos Conselhos de Saúde	5 famílias/mês	100%	
	2 voluntárias	100%	

(\*) Segue anexo Descrição pormenorizada das atividades realizadas pela Entidade

**3.2 – Atividades ou projetos a serem executados; (CRONOGRAMA DE EXECUÇÃO DE ATIVIDADES):**

3.2.1 – ATIVIDADES OU PROGRAMAS A SEREM EXECUTADOS PELA OSC	3.2.2 – UNID / LOCAL	3.2.3 - QUANTIDADE	3.2.4 – DATA PREVISTA (INICIO e TERMINO)	3.2.5 – PROFISSIONAIS ENVOLVIDOS	3.2.6 – MEIOS / MATERIAIS UTILIZADOS
<b>Atividade 1</b> Agendamentos	Na sede da OSC	3.000	01/07/2020 à 30/06/2021	Voluntárias ( QUADRO 1 )	Telefone e presencial
<b>Atividade 2</b> Realização exames de Papanicolau e Autoexame	Na sede da OSC	2.500	01/07/2020 à 30/06/2021	Enfermeiras ( QUADRO 2 )	Exames Clínicos
<b>Atividade 3</b> Encaminhamentos para Mamografia/Ultrassonografia	Secretaria Municipal de Saúde	240	01/07/2020 à 30/06/2021	Médica Mastologista ( QUADRO 3 )	Guias e Formulários
<b>Atividade 4</b> Brechó	Na sede da OSC	11	01/07/2020 à 30/06/2021	Voluntárias ( QUADRO 4 )	Sala destinada na sede da OSC
<b>Atividade 5</b> Palestras	Na sede e Comunidade	200	01/07/2020 à 30/06/2021	Voluntárias ( QUADRO 5 )	Banner, folhetos, mama amiga, áudio-visual
<b>Atividade 6</b> Artesanato	Na sede da OSC	30	01/07/2020 à 30/06/2021	Voluntárias (QUADRO 6 )	Orientações sobre trabalhos manuais em geral
<b>Atividade 7</b> Drenagem linfática	Na sede da OSC	100	01/07/2020 à 30/06/2021	Massoterapeuta ( QUADRO 7 )	Sala destinada na sede da OSC
<b>Atividade 8</b> Reiki	Na sede da OSC	300	01/07/2020 à 30/06/2021	Voluntárias ( QUADRO 8 )	Sala destinada na sede da OSC
<b>Atividade 9</b> Assessoria Jurídica	Na sede da OSC	30	01/07/2020 à 30/06/2021	Advogada ( QUADRO 9 )	Sala de Reuniões da OSC
<b>Atividade 10</b> Assistência Social	Na sede da OSC	180	01/07/2020 à 30/06/2021	Voluntárias ( QUADRO 10 )	Sala de Reuniões da OSC

<b>Atividade 11</b>	Na sede da OSC	30	01/07/2020 à 30/06/2021	Voluntárias ( QUADRO 11 )	Sala de Reuniões da OSC
Atendimento Psicológico					
<b>Atividade 12</b>	Na sede da OSC	60	01/07/2020 à 30/06/2021	Voluntárias ( QUADRO 12 )	Sala de Reuniões da OSC
Atendimento Nutricional					
<b>Atividade 13</b>	Na sede da OSC	20	01/07/2020 à 30/06/2021	Voluntárias ( QUADRO 13 )	Sala de Reuniões da OSC
Constelação Familiar					
<b>Atividade 14</b>	Na sede da OSC	20	01/07/2020 à 30/06/2021	Voluntárias ( QUADRO 14 )	Sala de Reuniões da OSC
Biodança					
<b>Atividade 15</b>	Na sede da OSC	6	01/07/2020 à 30/06/2021	Voluntárias ( QUADRO 15 )	Sala de Reuniões da OSC
Cantoterapia					
<b>Atividade 16</b>	Na sede da OSC	10	01/07/2020 à 30/06/2021	Voluntárias ( QUADRO 16 )	Sala de Reuniões da OSC
Yoga					
<b>Atividade 17</b>	Domiciliar	5	01/07/2020 à 30/06/2021	Voluntárias ( QUADRO 17 )	Residência das pacientes
Atendimento Domiciliar para pacientes oncológicas					
<b>Atividade 18</b>	COMUS COMUM	2	01/07/2020 à 30/06/2021	Voluntárias ( QUADRO 18 )	Sede dos Conselhos
Participação nos Conselhos de Saúde					

7.1-METAS	7.2- INDICADORES QUALITATIVOS e QUANTITATIVOS
<b>Meta 1</b>	<ul style="list-style-type: none"> <li>- Relatórios disponíveis no Sistema (planilhas)</li> <li>- Relatórios circunstanciados das atividades desenvolvidas</li> <li>- Registros fotográficos</li> <li>- Divulgação através de material gráfico</li> <li>- divulgação dos trabalhos realizados pela Rede Feminina à população, utilizando-se de meios de comunicação tais como jornal e demais mídias sociais</li> </ul>

<sup>2</sup> Relatório sobre a execução física e o cumprimento do objeto do repasse ou de sua etapa, com descrição detalhada da execução, acompanhado dos contratos de prestação de serviços, folders, cartazes do evento, exemplar de publicação impressa, <sup>3</sup> CD, DVD, registros fotográficos, <sup>4</sup> materiais jornalísticos e todos os demais elementos necessários à perfeita comprovação da execução.

De acordo com os relatórios mensais e informações enviadas à Comissão, bem como as prestações de contas mensais publicadas no site da prefeitura, a entidade realizou os seguintes atendimentos:

Atividade	Previsto	Realizado	%
Agendamento	3000	1º período: 940	31,33%
		2º período: 1.080	36%
Exames Papanicolau e auto exame	2500	1º período: 745	29,8%
		2º período: 809	32,36%
Encaminhamentos Mamografia e ultrassonografia	240	NI	0%
Brechó (nº de voluntárias)	11	NI	0%
Palestras (Outubro Rosa, para comunidade, internas)	200	7	3,5%
Artesanato	30	NI	0%
Drenagem Linfática	100	1º período: 10	10%
		2º período: 11	11%
Reiki	300	1º período: 141	47%
		2º período: 33	11%
Assessoria Jurídica	30	1º período: 3	10%
		2º período: 8	26,67%
Assistência Social (encontros)	180	2 (Grupo amor Maior)	1,11%
Atendimento Psicológico	30	1º período: 13	43,33%
		2º período: 20	66,67%
		1º período: 3	5%



Atendimento Nutricional	60	2º período:1	1,67%
Constelação Familiar	20	1º período: 2	10%
		2º período: 3	15%
Biodança	20	NI	0%
Cantoterapia	6	1º período: 6	100%
		2º período: 0	0%
Yoga	10	1º período:63	630%
		2º período:40	400%
Atendimento Domiciliar para pacientes oncológicas	5/mês (60/ano)	1º período: 4	6,67%
		2º período: 33	55%
Participação nos Conselhos de Saúde (nº voluntárias)	2	NI	0%
<b>ATIVIDADES NÃO PREVISTAS NO PLANO DE TRABALHO</b>			
Terapia Ocupacional (Maquiagem)		1	Sem método de comparação/análise.
Análise corporal Presencial		2º período: 16	
Fisioterapia		1º período: 9 2º período: 23	
Acupuntura		1º período:20 2º período:12	
Mastologista		57	

Cabe informar que nos meses de abril, maio e agosto de 2020, não houve agendamentos e realização de exames. No mês 08/2020 houve apenas atendimentos

pelas voluntárias. Ainda, não há comprovação dos atendimentos realizados pelas voluntárias (drenagem, reiki, yoga, psicóloga, etc), a entidade encaminha apenas a tabela quantitativa desses atendimentos, e em alguns casos, encaminhou o relatório dos atendimentos por enfermeira e a lista com os nomes das pacientes que realizaram exames.

Durante o período de isolamento social devido ao coronavírus, a entidade vem realizando agendamento de 10 pacientes por período, com intervalo de pelo menos 20 minutos em cada atendimento.

Sendo assim, com base nas informações prestadas anteriormente pela entidade via e-mail ou nas visitas presenciais, bem como nos relatórios das prestações de contas mensais, pode-se entender que a mesma possui condições necessárias para a execução do plano de trabalho e termo de parceria, e que vem realizando seus atendimentos presenciais mesmo durante o período de pandemia. Contudo, acredita-se que por conta do período pandêmico enfrentado, as metas não serão atingidas em sua totalidade.

Balneário Camboriú, 21 de dezembro de 2020.

---

Lucimar de F. Pereira  
Presidente  
Matrícula nº 35.087

---

Iara de F. Escobar  
Secretária  
Matrícula nº 15.288