

RELATÓRIO DE VISTORIA Nº. 013/2022
Instituto Catarinense de Conservação da Fauna e Flora – ICCO

A Comissão de Monitoramento e Avaliação realizou levantamento da parceria firmada entre Prefeitura de Balneário Camboriú, através da Fundação Municipal do Meio Ambiente, e a entidade Instituto Catarinense de Conservação da Fauna e Flora – ICCO referente ao **Termo de Fomento FUNDEMA 001/2020**, com vigência de 01/2021 a 12/2022, cujo objeto é “Alimentação dos animais administrados pelo ICCO - Instituto Catarinense de Conservação da Fauna, no Complexo Ambiental Cyro Gevaerd”.

De acordo com o plano de trabalho publicado no site da prefeitura, as metas pactuadas são:

3.1 - META	3.2- ESPECIFICAÇÃO/ LOCALIDADE	3.3- INDICADOR FÍSICO		3.4- DURAÇÃO
		UN	QTDE	
Alimentar os animais	- Rações específicas para 639 animais entre mamíferos (cervos, lhamas, macacos e outros), aves (flamingos, araras, papagaios em geral, tucanos, mutuns, avestruz, emas, gralhas, pássaros pequenos e outros) e répteis como jabutis iguanas e tartarugas.	Kg	128.068	24 meses
	- Carnes e derivados (frango, peixe, carne de desossa, carne suína, bovina, coração, rim, fígado bovino e suíno), para 58 animais entre mamíferos como tigre, leão, lobo, quati, irara e outros, aves como corujas, gaviões, gaivota e urubu e répteis como jacaré.		56.910	
	- Frutas e verduras , para 548 animais entre mamíferos (macacos, lobo, quati, tamanduá, entre outros, aves (araras e papagaios, gralhas, pássaros, pequenos como sabiás, entre outros e répteis como jabutis e iguanas.		127.486	

ADMINISTRAÇÃO PÚBLICA			
Repasse mensal de recursos financeiros	Monetária	R\$ 11.000,00	

4.5- SERVIÇO OU BEM A SER DISPONIBILIZADO PELA OSC (contrapartida)	4.6 - UNIDADE	4.7- QUANTIDADE
Alimentação dos animais silvestres	Quilo	312.464

Indicadores qualitativos e quantitativos a serem utilizados para a aferição do cumprimento das metas ou de alteração da realidade local:

Alimentação: Os mamíferos são alimentados duas vezes ao dia (período matutino e vespertino) enquanto que as aves e répteis, somente no período matutino. Já os filhotes são alimentados de três em três horas.

Nas rações específicas, sementes e grãos são consumidos para os mamíferos 50.696 quilos, 66.452 quilos para as aves e para os répteis 10.920 quilos, anualmente.

Nas carnes e derivados são consumidos para os mamíferos 52.542 quilos, para as aves e répteis, 4.368 quilos, anualmente.

Nas frutas, legumes e verduras, para os mamíferos 88.904 quilos, para as aves 25.630 quilos e para os répteis, 12.952 quilos, anualmente.

Relatório através de Tabela de animais recebidos e escolas/entidades do município que visitaram o zoo mensalmente.

Aferição de notas fiscais mensalmente.

6.5-Despesas Previstas	6.6-UNIDADE	6.7-VALOR UNITARIO (mensal)	6.8 - TOTAL
Rações específicas para mamíferos, aves e répteis	128.068 Kg	R\$ 5.166,67	R\$ 124.000,00
- Carnes e derivados (frango, peixe, desossa de carne, carne suína, bovina, coração bovino e suíno);	56.910 Kg	R\$ 2.833,33	R\$ 68.000,00
Frutas e verduras	127.486 Kg	R\$ 3.000,00	R\$ 72.000,00

6.5.1-TOTAL GERAL DESPESAS: R\$ 264.000,00

No dia 22/02/2022 realizamos visita in loco, sendo recepcionadas pela Bióloga Márcia, onde verificamos o estoque de rações e local com os animais apreendidos. Verificamos no site da prefeitura as prestações de contas do mês 11 e 12/2021, e registramos in loco a prestação de contas do mês 01/2022.

- No mês de janeiro/2022 foram recebidos 131 animais, sendo 91 advindos da guarda ambiental, 37 da comunidade, 2 da Polícia Militar e 1 da SEMAM.
- Dos 131 animais recebidos, 7 vieram a óbito, 47 foram devolvidos a seu habitat natural, 43 estão sob cuidados veterinários e 34 permanecerão no recinto por não terem condições de voltarem a natureza.

Abaixo, apresentamos tabela com os dados obtidos nas notas fiscais enviadas:

NOVEMBRO 2021					
Data	NF	Fornecedor	Descrição	Qtde	Valor
17/11	111.486	Alisul Alimentos	anzol d'ouro	125kg	R\$330,61
			pra granja	750kg	R\$1.640,46
			pro ovino	1.250kg	R\$2.674,20
			alfa mel	500kg	R\$1.235,38
			avestruz	750kg	R\$1.787,67
			pro cavalo	750kg	R\$1.539,23
			TOTAL	4.125kg	R\$ 9.207,55+ 414,29 FRETE
30/11	4.018	Com. Cereais Pavão	milho picado	50kg	R\$100,00
			milho grão	375kg	R\$750,00
			casca de soja	300kg	R\$540,00
			TOTAL	725kg	R\$1.390,00
TOTAL				4.850Kg	R\$11.011,84

DEZEMBRO 2021					
Data	NF	Fornecedor	Descrição	Qtde	Valor
15/12	14169	Tânia Steffens Schmidt	frutas e verduras	3.100kg + 1680 unidades	R\$11.082,00
TOTAL				3.100kg + 1680 unidades	R\$ 11.082,00

JANEIRO 2022					
Data	NF	Fornecedor	Descrição	Qtde	Valor

18/01	4068	Com. Cerais Pavão	Milho picado	75kg	R\$156,00
			Milho grão	750kg	R\$1.560,00
			Farelo de trigo	250kg	R\$350,00
			Casca soja moída	200kg	R\$350,00
			TOTAL	1.275kg	R\$2.416,00
20/01	112560	Alisul Alimentos	Anzol d'ouro	125kg	R\$338,51
			Pra granja postura	750kg	R\$1.699,77
			Pro ovinos	1.250kg	R\$2.604,54
			Alfa mel	500kg	R\$1.254,47
			Pro avestruz	750kg	R\$1.770,45
			Pro cavalos	750kg	R\$1.536,42
			Pro coelho	125kg	R\$259,81
			TOTAL	4.250kg	R\$9.463,97+ R\$426,86 frete. Total 9.890,83
TOTAL			5.525Kg	R\$ 12.306,83	

Com base nos dados acima, podemos concluir que até a presente data a entidade atingiu os seguintes percentuais de metas e despesas:

META	PREVISÃO	REALIZADO			
		2021	% atingido 2021	Jan/22	% 2022
Rações	128.068 kg (64.034 kg/ano - média de 5.336kg/mês)	25.205,54 kg	39,36%	5.525k g	8,63%
Carnes	56.910 kg (28.455 kg/ano - média de 2.371kg/mês)	3.372,695 kg	11,85%	0kg	0%
Frutas e verduras	127.486 kg (63.743 kg/ano - média de 5.311kg/mês)	13.881,30 2kg e 6.420 unid	21,77% + 6.420 unid.	0Kg	0%

Durante a visita, observamos que o estoque de alimentos secos - rações, misturas - estava com bom volume, pois nos últimos 2 meses o recurso repassado foi utilizado para aquisição desses alimentos. A entidade recebeu a doação de pintinhos que serviriam de alimento para alguns animais do recinto.

Desta forma, com base nas informações prestadas pela entidade via 1doc e também na visita realizada, percebe-se que a mesma apresenta os elementos necessários para a execução da parceria e cumprimento do objeto pactuado.

Balneário Camboriú, 22 de fevereiro de 2021.

Lucimar de F. Pereira
Presidente
Matrícula 35.087

Iara de Fatima Carvalho Escobar
Secretária
Matr. 15.288







RELATÓRIO DE VISTORIA Nº. 030/2022
Instituto Catarinense de Conservação da Fauna e Flora – ICCO

A Comissão de Monitoramento e Avaliação realizou levantamento da parceria firmada entre Prefeitura de Balneário Camboriú, através da Fundação Municipal do Meio Ambiente, e a entidade Instituto Catarinense de Conservação da Fauna e Flora – ICCO referente ao **Termo de Fomento FUNDEMA 001/2020**, com vigência de 01/2021 a 12/2022, cujo objeto é “Alimentação dos animais administrados pelo ICCO - Instituto Catarinense de Conservação da Fauna, no Complexo Ambiental Cyro Gevaerd”.

De acordo com o plano de trabalho publicado no site da prefeitura, as metas pactuadas são:

3.1 - META	3.2- ESPECIFICAÇÃO/ LOCALIDADE	3.3- INDICADOR FÍSICO		3.4- DURAÇÃO
		UN	QTDE	
Alimentar os animais	- Rações específicas para 639 animais entre mamíferos (cervos, lhamas, macacos e outros), aves (flamingos, araras, papagaios em geral, tucanos, mutuns, avestruz, emas, gralhas, pássaros pequenos e outros) e répteis como jabutis iguanas e tartarugas.	Kg	128.068	24 meses
	- Carnes e derivados (frango, peixe, carne de desossa, carne suína, bovina, coração, rim, fígado bovino e suíno), para 58 animais entre mamíferos como tigre, leão, lobo, quati, irara e outros, aves como corujas, gaviões, gaivota e urubu e répteis como jacaré.		56.910	
	- Frutas e verduras , para 548 animais entre mamíferos (macacos, lobo, quati, tamanduá, entre outros, aves (araras e papagaios, gralhas, pássaros, pequenos como sabiás, entre outros e répteis como jabutis e iguanas.		127.486	

ADMINISTRAÇÃO PÚBLICA			
Repasse mensal de recursos financeiros	Monetária	R\$ 11.000,00	

4.5- SERVIÇO OU BEM A SER DISPONIBILIZADO PELA OSC (contrapartida)	4.6 - UNIDADE	4.7- QUANTIDADE
Alimentação dos animais silvestres	Quilo	312.464

Indicadores qualitativos e quantitativos a serem utilizados para a aferição do cumprimento das metas ou de alteração da realidade local:

Alimentação: Os mamíferos são alimentados duas vezes ao dia (período matutino e vespertino) enquanto que as aves e répteis, somente no período matutino. Já os filhotes são alimentados de três em três horas.

Nas rações específicas, sementes e grãos são consumidos para os mamíferos 50.696 quilos, 66.452 quilos para as aves e para os répteis 10.920 quilos, anualmente.

Nas carnes e derivados são consumidos para os mamíferos 52.542 quilos, para as aves e répteis, 4.368 quilos, anualmente.

Nas frutas, legumes e verduras, para os mamíferos 88.904 quilos, para as aves 25.630 quilos e para os répteis, 12.952 quilos, anualmente.

Relatório através de Tabela de animais recebidos e escolas/entidades do município que visitaram o zoo mensalmente.

Aferição de notas fiscais mensalmente.

6.5-Despesas Previstas	6.6-UNIDADE	6.7-VALOR UNITARIO (mensal)	6.8 - TOTAL
Rações específicas para mamíferos, aves e répteis	128.068 Kg	R\$ 5.166,67	R\$ 124.000,00
- Carnes e derivados (frango, peixe, desossa de carne, carne suína, bovina, coração bovino e suíno);	56.910 Kg	R\$ 2.833,33	R\$ 68.000,00
Frutas e verduras	127.486 Kg	R\$ 3.000,00	R\$ 72.000,00

6.5.1-TOTAL GERAL DESPESAS: R\$ 264.000,00

No dia 01/04/2022 realizamos visita in loco, sendo recepcionadas pela Bióloga Márcia, onde verificamos o estoque frutas e verduras, assim como, o local com os animais recebidos. Verificamos no site da prefeitura as prestações de contas do mês 02/2022 .

- No mês de fevereiro/2022 foram recebidos 59 animais, destes, 41 voltaram

ao seu ambiente natural, 02 foram a óbito, 03 foram para recinto e 13 permaneceram para cuidados na veterinária.

- Quanto às visitas, foram recebidas 48 pessoas da Casa da Mulher.

Abaixo, apresentamos tabela com os dados obtidos nas notas fiscais enviadas:

FEVEREIRO/2022					
Data	NF	Fornecedor	Descrição	Qtde	Valor
10/03/22	15.748	Tânia Steffens Schmidt	frutas e verduras	3.208,950kg + 1.480unidades	R\$11.000,00
TOTAL				3.208,950kg + 1.480 unidades	R\$ 11.000,00

Com base nos dados acima, podemos concluir que até a presente data a entidade atingiu os seguintes percentuais de metas e despesas:

META	PREVISÃO	REALIZADO				
		2021	% atingido 2021	Jan/22	Fev/22	% ATINGIDO 2022
Rações	128.068 kg (64.034 kg/ano - média de 5.336kg/mês)	25.205,54 kg	39,36%	5.525kg	0kg	8,63%
Carnes	56.910 kg (28.455 kg/ano - média de 2.371kg/mês)	3.372,695 kg	11,85%	0kg	0kg	0%
Frutas e verduras	127.486 kg (63.743 kg/ano - média de 5.311kg/mês)	13.881,30 kg e 6.420 unid	21,77% + 6.420 unid.	0Kg	3.208,950kg + 1.480 un	5,03% + 1480 UNID.

Durante a visita, observamos que o estoque de frutas e verduras estava com bom volume, pois o recurso do mês de fevereiro foi utilizado somente para aquisição desses alimentos.

Desta forma, com base nas informações prestadas pela entidade na visita realizada, percebe-se que a mesma apresenta os elementos necessários para a execução da parceria e cumprimento do objeto pactuado.

Balneário Camboriú, 11 de abril de fevereiro de 2022.

Lucimar de F. Pereira
Presidente
Matrícula 35.087

Iara de Fatima Carvalho Escobar
Secretária
Matr. 15.288

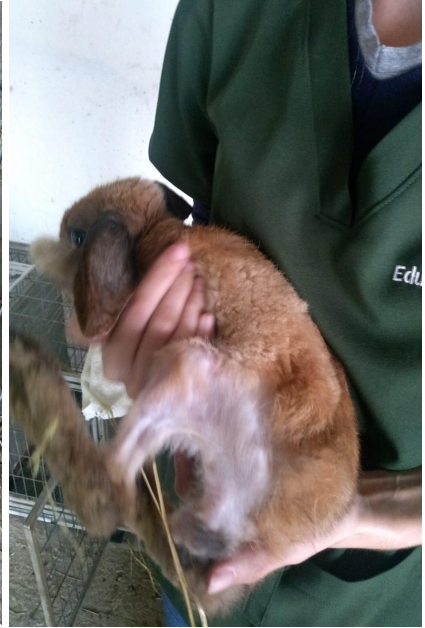





RELATÓRIO DE VISTORIA Nº. 053/2022
Instituto Catarinense de Conservação da Fauna e Flora – ICCO

A Comissão de Monitoramento e Avaliação realizou levantamento da parceria firmada entre Prefeitura de Balneário Camboriú, através da Fundação Municipal do Meio Ambiente, e a entidade Instituto Catarinense de Conservação da Fauna e Flora – ICCO referente ao **Termo de Fomento FUNDEMA 001/2020**, com vigência de 01/2021 a 12/2022, cujo objeto é “Alimentação dos animais administrados pelo ICCO - Instituto Catarinense de Conservação da Fauna, no Complexo Ambiental Cyro Gevaerd”.

De acordo com o plano de trabalho publicado no site da prefeitura, as metas pactuadas são:

3.1 - META	3.2- ESPECIFICAÇÃO/ LOCALIDADE	3.3- INDICADOR FÍSICO		3.4- DURAÇÃO
		UN	QTDE	
Alimentar os animais	- Rações específicas para 639 animais entre mamíferos (cervos, lhamas, macacos e outros), aves (flamingos, araras, papagaios em geral, tucanos, mutuns, avestruz, emas, gralhas, pássaros pequenos e outros) e répteis como jabutis iguanas e tartarugas.	Kg	128.068	24 meses
	- Carnes e derivados (frango, peixe, carne de desossa, carne suína, bovina, coração, rim, fígado bovino e suíno), para 58 animais entre mamíferos como tigre, leão, lobo, quati, irara e outros, aves como corujas, gaviões, gaivota e urubu e répteis como jacaré.		56.910	
	- Frutas e verduras , para 548 animais entre mamíferos (macacos, lobo, quati, tamanduá, entre outros, aves (araras e papagaios, gralhas, pássaros, pequenos como sabiás, entre outros e répteis como jabutis e iguanas.		127.486	



ADMINISTRAÇÃO PÚBLICA			
Repasse mensal de recursos financeiros	Monetária	R\$ 11.000,00	

4.5- SERVIÇO OU BEM A SER DISPONIBILIZADO PELA OSC (contrapartida)	4.6 - UNIDADE	4.7- QUANTIDADE
Alimentação dos animais silvestres	Quilo	312.464

Indicadores qualitativos e quantitativos a serem utilizados para a aferição do cumprimento das metas ou de alteração da realidade local:

Alimentação: Os mamíferos são alimentados duas vezes ao dia (período matutino e vespertino) enquanto que as aves e répteis, somente no período matutino. Já os filhotes são alimentados de três em três horas.

Nas rações específicas, sementes e grãos são consumidos para os mamíferos 50.696 quilos, 66.452 quilos para as aves e para os répteis 10.920 quilos, anualmente.

Nas carnes e derivados são consumidos para os mamíferos 52.542 quilos, para as aves e répteis, 4.368 quilos, anualmente.

Nas frutas, legumes e verduras, para os mamíferos 88.904 quilos, para as aves 25.630 quilos e para os répteis, 12.952 quilos, anualmente.

Relatório através de Tabela de animais recebidos e escolas/entidades do município que visitaram o zoo mensalmente.

Aferição de notas fiscais mensalmente.

6.5-Despesas Previstas	6.6-UNIDADE	6.7-VALOR UNITARIO (mensal)	6.8 - TOTAL
Rações específicas para mamíferos, aves e répteis	128.068 Kg	R\$ 5.166,67	R\$ 124.000,00
- Carnes e derivados (frango, peixe, desossa de carne, carne suína, bovina, coração bovino e suíno);	56.910 Kg	R\$ 2.833,33	R\$ 68.000,00
Frutas e verduras	127.486 Kg	R\$ 3.000,00	R\$ 72.000,00

6.5.1-TOTAL GERAL DESPESAS: R\$ 264.000,00

Conforme informações recebidas via whatsapp pela Bióloga Márcia, onde relata e encaminha as notas de comprovação de compra de rações cereais para os pássaros, assim como, o número de animais recebidos e ou apreendidos.

- No mês de março/2022 foram recebidos 23 animais, sendo 15 advindos da guarda ambiental, 06 da comunidade, 1 da Polícia Militar Ambiental e 1 da CCPU.
- Dos 23 animais recebidos, 15 foram devolvidos a seu habitat natural, 04 estão sob cuidados veterinários e 04 permanecerão no recinto por não terem condições de voltar à natureza.

Foi relatado também, que houve visitação das seguintes escolas/núcleos:

- C E M Presidente Médici = 130 alunos (matutino e vespertino);
- NEI São Judas Tadeu = 35 alunos
- NEI Criança Esperança = 52 alunos

Abaixo, apresentamos tabela com os dados obtidos nas notas fiscais enviadas:

MARÇO/ 2022					
Data	NF	Fornecedor	Descrição	Qtde	Valor
05/04/22	113.885	Alisul Alimentos	PRA GRANJA saco c/25kg	750kg	R\$1.717,56
			SUPRA COELHO saco c/25kg	125kg	R\$261,12
			PRO CAVALO saco c/25kg	750kg	R\$1.577,61
			SUPRA PRO OVINO saco c/25kg	1.000kg	R\$2.159,96
			ALFA MEL saco c/25kg	250kg	R\$599,49

			SUPRA AVESTRUZ saco c/25kg	1.000kg	R\$1.539,23
			PRA GRANJA CRESCIMENTO saco c/25kg	125kg	R\$300,40
			SUPRA INICIAL AGRO saco c/25kg	50kg	R\$ 152,72
			TOTAL	4.050kg	R\$ 9.153,91+ 447,43 FRETE
06/04/22	4.120	Com. Cereais Pavão Ltda	MILHO PICADO saco c/25kg	1.300kg	R\$520,40
			MILHO GRÃO saco c/25kg	1.300kg	R\$1.040,00
			CASCA DE SOJA saco c/20kg	700kg	R\$525,00
			FARELO DE TRIGO saco c/25kg	1.075Kg	R\$645,00
			TOTAL	4.375kg	R\$2.730,00
TOTAL				8.425Kg	R\$12.331,34

Com base nos dados acima, podemos concluir que até a presente data a entidade atingiu os seguintes percentuais de metas e despesas:

META	PREVISÃO	REALIZADO					
		2021	% atingido 2021	Jan/22	Fev/22	Mar/22	% atingido 2022
Rações	128.068 kg (64.034 kg/ano - média de 5.336kg/mês)	25.205,54 kg	39,36%	5.525kg	0kg	8.425kg	21,78%

Carnes	56.910 kg (28.455 kg/ano - média de 2.371kg/mês)	3.372,695kg	11,85%	0kg	0kg	0kg	0%
Frutas e verduras	127.486 kg (63.743 kg/ano - média de 5.311kg/mês)	13.881,302kg e 6.420 unid	21,77% + 6.420 unid.	0Kg	3.208,950 kg +1.480 un	0kg	5,03% + 1480 Unid.

Desta forma, com base nas informações prestadas pela entidade, percebe-se que a mesma apresenta os elementos necessários para a execução da parceria e cumprimento do objeto pactuado.

Balneário Camboriú, 31 de maio de 2021.

Lucimar de F. Pereira
Presidente
Matrícula 35.087

Iara de Fatima Carvalho Escobar
Secretária
Matr. 15.288

RELATÓRIO DE VISTORIA Nº. 115/2022
Instituto Catarinense de Conservação da Fauna e Flora – ICCO

A Comissão de Monitoramento e Avaliação realizou levantamento da parceria firmada entre Prefeitura de Balneário Camboriú, através da Fundação Municipal do Meio Ambiente, e a entidade Instituto Catarinense de Conservação da Fauna e Flora – ICCO referente ao **Termo de Fomento FUNDEMA 001/2020**, com vigência de 01/2021 a 12/2022, cujo objeto é “Alimentação dos animais administrados pelo ICCO - Instituto Catarinense de Conservação da Fauna, no Complexo Ambiental Cyro Gevaerd”.

De acordo com o plano de trabalho publicado no site da prefeitura, as metas pactuadas são:

3.1 - META	3.2- ESPECIFICAÇÃO/ LOCALIDADE	3.3- INDICADOR FÍSICO		3.4- DURAÇÃO
		UN	QTDE	
Alimentar os animais	- Rações específicas para 639 animais entre mamíferos (cervos, lhamas, macacos e outros), aves (flamingos, araras, papagaios em geral, tucanos, mutuns, avestruz, emas, gralhas, pássaros pequenos e outros) e répteis como jabutis iguanas e tartarugas.	Kg	128.068	24 meses
	- Carnes e derivados (frango, peixe, carne de desossa, carne suína, bovina, coração, rim, fígado bovino e suíno), para 58 animais entre mamíferos como tigre, leão, lobo, quati, irara e outros, aves como corujas, gaviões, gaivota e urubu e répteis como jacaré.		56.910	
	- Frutas e verduras , para 548 animais entre mamíferos (macacos, lobo, quati, tamanduá, entre outros, aves (araras e papagaios, gralhas, pássaros, pequenos como sabiás, entre outros e répteis como jabutis e iguanas.		127.486	



ADMINISTRAÇÃO PÚBLICA			
Repasse mensal de recursos financeiros	Monetária	R\$ 11.000,00	

4.5- SERVIÇO OU BEM A SER DISPONIBILIZADO PELA OSC (contrapartida)	4.6 - UNIDADE	4.7- QUANTIDADE
Alimentação dos animais silvestres	Quilo	312.464

Indicadores qualitativos e quantitativos a serem utilizados para a aferição do cumprimento das metas ou de alteração da realidade local:

Alimentação: Os mamíferos são alimentados duas vezes ao dia (período matutino e vespertino) enquanto que as aves e répteis, somente no período matutino. Já os filhotes são alimentados de três em três horas.

Nas rações específicas, sementes e grãos são consumidos para os mamíferos 50.696 quilos, 66.452 quilos para as aves e para os répteis 10.920 quilos, anualmente.

Nas carnes e derivados são consumidos para os mamíferos 52.542 quilos, para as aves e répteis, 4.368 quilos, anualmente.

Nas frutas, legumes e verduras, para os mamíferos 88.904 quilos, para as aves 25.630 quilos e para os répteis, 12.952 quilos, anualmente.

Relatório através de Tabela de animais recebidos e escolas/entidades do município que visitaram o zoo mensalmente.

Aferição de notas fiscais mensalmente.

6.5-Despesas Previstas	6.6-UNIDADE	6.7-VALOR UNITARIO (mensal)	6.8 - TOTAL
Rações específicas para mamíferos, aves e répteis	128.068 Kg	R\$ 5.166,67	R\$ 124.000,00
- Carnes e derivados (frango, peixe, desossa de carne, carne suína, bovina, coração bovino e suíno);	56.910 Kg	R\$ 2.833,33	R\$ 68.000,00
Frutas e verduras	127.486 Kg	R\$ 3.000,00	R\$ 72.000,00

6.5.1-TOTAL GERAL DESPESAS: R\$ 264.000,00

No dia 04/10/2022 às 10h, realizamos visita in loco, sendo recepcionadas pela Bióloga Márcia, onde verificamos os estoques de frutas e verduras, na companhia da funcionária Larissa. Conforme informações recebidas via whatsapp, foi relatado e encaminhadas as notas de comprovação de compra de verduras, assim como, o número de animais recebidos e ou apreendidos e visitas recebidas no mês de setembro/2022.

- No mês de setembro/2022 foram recebidos 45 animais, destes 5 vieram a Óbito, 1 foi destinado, 18 foram soltos novamente à natureza, 7 permanecem no Recinto e 14 estão em tratamento ambulatorial/veterinário.
- Dos 45 animais recebidos, 37 animais vieram da Guarda Ambiental BC, 4 da Comunidade, 2 da SEMAM, 1 do IBAMA e 1 da Polícia Ambiental Estadual.

Foi relatado também, que houve visitação das seguintes entidades/órgãos:

- 57 alunos
- Secretaria da pessoa idosa - 42 idosos
- NEI ariribá - 28 alunos
- Cem governador Ivo Silveira (matutino e vespertino) - 75 alunos
- NEI PROF Odázia T. Damázio (matutino e vespertino) - 184 alunos
- NEI meu primeiro passo (matutino e vespertino) - 129 alunos
- CEM jardim late Clube - 67 alunos
- CEM Giovana de Almeida - 34 alunos
- NEI Carrossel - 80 alunos
- TOTAL = 696 ALUNOS

Abaixo, apresentamos tabela com os dados obtidos na nota fiscal enviada:

Setembro/ 2022					
Data	NF	Fornecedor	Descrição	Qtde	Valor
19/09/22	5.042	Pauli Hortifruti	frutas e verduras	2.498,65 kg 1.290 unid	R\$ 11.000,00
TOTAL				2.498,65kg	R\$11.000,00

	1.290 unid	
--	-------------------	--

Com base nos dados acima, podemos concluir que até a presente data a entidade atingiu os seguintes percentuais de metas e despesas:

META	PREVISÃO	REALIZADO									% atingido 2022
		2021	% atingido 2021	Jan/22	Fev/22	Mar/22	Mai/jun/22	Jul/22	Ago/22	Set/22	
Raçõ es	128.068 kg (64.034 kg/ano - média de 5.336kg/mês)	25.205,54 kg	39,36%	5.525 kg	0kg	8.425kg	4.175 kg	4.550 kg		0	35,41%
Carne s	56.910 kg (28.455 kg/ano - média de 2.371kg/mês)	3.372,695 kg	11,85%	0kg	0kg	0kg	308 kg	0 kg		0	1,08%
Frutas e verduras	127.486 kg (63.743 kg/ano - média de 5.311kg/mês)	13.881,302 kg e 6.420 unid	21,77% + 6.420 unid.	0Kg	3.208,950kg +1.480 un	0kg	0kg	0Kg		2.498,65 kg 1.290 unid	8,95% + 2.770 Unid.

Desta forma, com base nas informações prestadas pela entidade, observa-se que a mesma apresenta baixo índice para atingir as metas propostas e cumprimento do objeto pactuado, contudo, está realizando as aquisições necessárias e possíveis para manter a alimentação dos animais do recinto.



ESTADO DE SANTA CATARINA
PREFEITURA DE BALNEÁRIO CAMBORIÚ
SECRETARIA DE CONTROLE GOVERNAMENTAL
COMISSÃO DE MONITORAMENTO E AVALIAÇÃO
Decreto nº 8.536/2017

Balneário Camboriú, 07 de outubro de 2022.

Lucimar de F. Pereira
Presidente
Matrícula 35.087

Iara de Fatima Carvalho Escobar
Secretária
Matr. 15.288









RELATÓRIO DE VISTORIA COMPLEMENTAR Nº. 136/2022-2
Instituto Catarinense de Conservação da Fauna e Flora – ICCO

A Comissão de Monitoramento e Avaliação realizou levantamento da parceria firmada entre Prefeitura de Balneário Camboriú, através da Fundação Municipal do Meio Ambiente, e a entidade Instituto Catarinense de Conservação da Fauna e Flora – ICCO referente ao **Termo de Fomento FUNDEMA 001/2020**, com vigência de 01/2021 a 12/2022, cujo objeto é “Alimentação dos animais administrados pelo ICCO - Instituto Catarinense de Conservação da Fauna, no Complexo Ambiental Cyro Gevaerd”.

De acordo com o plano de trabalho publicado no site da prefeitura, as metas pactuadas são:

3.1 - META	3.2- ESPECIFICAÇÃO/ LOCALIDADE	3.3- INDICADOR FÍSICO		3.4- DURAÇÃO
		UN	QTDE	
Alimentar os animais	- Rações específicas para 639 animais entre mamíferos (cervos, lhamas, macacos e outros), aves (flamingos, araras, papagaios em geral, tucanos, mutuns, avestruz, emas, gralhas, pássaros pequenos e outros) e répteis como jabutis iguanas e tartarugas.	Kg	128.068	24 meses
	- Carnes e derivados (frango, peixe, carne de desossa, carne suína, bovina, coração, rim, fígado bovino e suíno), para 58 animais entre mamíferos como tigre, leão, lobo, quati, irara e outros, aves como corujas, gaviões, gaivota e urubu e répteis como jacaré.		56.910	
	- Frutas e verduras , para 548 animais entre mamíferos (macacos, lobo, quati, tamanduá, entre outros, aves (araras e papagaios, gralhas, pássaros, pequenos como sabiás, entre outros e répteis como jabutis e iguanas.		127.486	



ADMINISTRAÇÃO PÚBLICA			
Repasse mensal de recursos financeiros	Monetária	R\$ 11.000,00	

4.5- SERVIÇO OU BEM A SER DISPONIBILIZADO PELA OSC (contrapartida)	4.6 - UNIDADE	4.7- QUANTIDADE
Alimentação dos animais silvestres	Quilo	312.464

Indicadores qualitativos e quantitativos a serem utilizados para a aferição do cumprimento das metas ou de alteração da realidade local:

Alimentação: Os mamíferos são alimentados duas vezes ao dia (período matutino e vespertino) enquanto que as aves e répteis, somente no período matutino. Já os filhotes são alimentados de três em três horas.

Nas rações específicas, sementes e grãos são consumidos para os mamíferos 50.696 quilos, 66.452 quilos para as aves e para os répteis 10.920 quilos, anualmente.

Nas carnes e derivados são consumidos para os mamíferos 52.542 quilos, para as aves e répteis, 4.368 quilos, anualmente.

Nas frutas, legumes e verduras, para os mamíferos 88.904 quilos, para as aves 25.630 quilos e para os répteis, 12.952 quilos, anualmente.

Relatório através de Tabela de animais recebidos e escolas/entidades do município que visitaram o zoo mensalmente.

Aferição de notas fiscais mensalmente.

6.5-Despesas Previstas	6.6-UNIDADE	6.7-VALOR UNITARIO (mensal)	6.8 - TOTAL
Rações específicas para mamíferos, aves e répteis	128.068 Kg	R\$ 5.166,67	R\$ 124.000,00
- Carnes e derivados (frango, peixe, desossa de carne, carne suína, bovina, coração bovino e suíno);	56.910 Kg	R\$ 2.833,33	R\$ 68.000,00
Frutas e verduras	127.486 Kg	R\$ 3.000,00	R\$ 72.000,00

6.5.1-TOTAL GERAL DESPESAS: R\$ 264.000,00

No dia 13/12/2022 realizamos contato com a entidade solicitando relatório de atividades (contendo estritamente as metas estabelecidas na parceria Meta programada x meta atingida), referente ao período de janeiro /2022 a novembro/2022, bem como, número da demanda reprimida (caso haja) e dificuldades encontradas para cumprimento das metas.

Com base no relatório encaminhado pela entidade em 17/01/2023, a mesma informou que:

- "Algumas metas quantitativas não foram cumpridas, outras foram ultrapassadas, no que tange a quantidade de alimentação idealizada."
- "Aquisição de Rações específicas, as metas programadas foram de 64.034 kg, porém foram adquiridos 37.019 kg."
- "carnes e derivados, as metas programadas foram de 28.455 Kg, meta ultrapassada, foram adquiridos 35.800 kg."
- "Frutas e verduras, as metas programadas foram de 63.743 kg, porém foram adquiridos 20.577 kg".
- "O alto aumento do preço da matéria prima ocasionou um custo elevado para aquisição de rações, sementes, frutas e verduras."
- "Para que as metas previstas fossem cumpridas a diferença em quilos foi adquirida com recursos do ICCO."

Desta forma, com base nas informações prestadas pela entidade, conclui-se preliminarmente que a mesma está realizando as aquisições necessárias e possíveis para manter a alimentação dos animais do recinto.

Balneário Camboriú, 26 de janeiro de 2023.

Lucimar de F. Pereira
Presidente
Matrícula 35.087

Iara de Fatima Carvalho Escobar
Secretária
Matr. 15.288

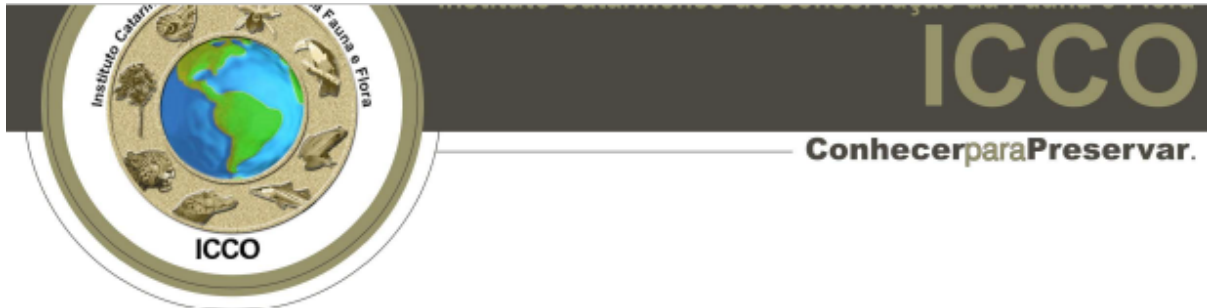

RELATÓRIO DE ATIVIDADES

Nas metas estabelecidas na parceria Meta programada x meta atingida) referente ao período de janeiro /2022 a novembro/2022, vimos esclarecer que algumas metas quantitativas não foram cumpridas, outras foram ultrapassadas, no que tange a quantidade de alimentação idealizada, conforme proposto no plano de trabalho, para os animais do Complexo Ambiental Cyro Gevaerd, segue:

Nas rações específicas, as metas programadas foram de 64.034 kg, porém foi adquirido 37.019 kg. Não foi atingida as metas devido a um alto aumento do preço da matéria prima ocasionando um custo elevado em cada saco de ração e sementes.

Nas carnes e derivados, as metas programadas foram de 28.455 Kg, porém foram adquiridos 35.800 kg. Foi ultrapassada as metas devido a oferta de preços mais baixos favorecendo assim a aquisição de produtos devido a termos uma câmara fria para armazenagem, aproveitando o valor do produto.

Nas frutas e verduras, as metas programadas foram de 63.743 kg, porém foram adquiridos 20.577 kg. Não foi atingida devida a elevação de preços, além de que certos produtos não encontravam disponíveis na época.

A disparada de preços de alguns alimentos, alimentos contribuiu para o aumento da inflação.

Para que as metas previstas fossem cumpridas a diferença em quilos foram adquiridas com recursos do ICCO.

Sendo para o momento, estando a disposição para maiores esclarecimento, agradecemos antecipadamente,

Atenciosamente,



Márcia Regina Gonçalves Achutti

Presidente

ICCO – Instituto Catarinense de Conservação da Fauna e Flora

06.081.097/0001-90

Balneário Camboriú, 16 de janeiro de 2023.