

**RELATÓRIO DE VISTORIA Nº 019/2022.  
REDE FEMININA DE COMBATE AO CÂNCER**

Relatamos que, em 01 de Fevereiro de 2022, recebemos e-mail do endereço eletrônico <secretaria@rfcc-bc.com.br> pertencente à Rede Feminina de Combate ao Câncer, por intermédio da colaboradora Júlia Strapazzon, contendo os relatórios das atividades referente ao mês de Dezembro de 2021.

A organização da sociedade civil possui, com esta municipalidade, os seguintes Termos de Fomento firmados:

**I - Termo de Parceria FMS nº. 001/2019 - 2º Termo Aditivo.**

Os seguintes documentos e informações foram-nos enviadas referente ao mês de Dezembro/2021:

- Relatório mensal de atividades;
- Boletins de enfermagem;
- Relatório de atividades;

Com base nos relatórios enviados, realizamos o tabulamento das metas para acompanhamento mensal:

META/ATIVIDADE	PREVISTO	REALIZADO 2021				
		Ago	Set	Out	Nov	Dez
Agendamentos	3.000	440	400			260
Exames	2.500	359	304			184
Encaminhamentos	240	-	-	-	-	-

Brechó	11 voluntárias	-	-	15	120	02
Palestras	200	00	00	14	14	10
Artesanato	30 pessoas	01	09	-	-	01
Reiki	300	58	76	57	62	20
Assessoria Jurídica	30	02	02	03	03	-
Assistente social	180	-	-	-	-	-
Psicóloga	30	11	06	10	06	05
Nutricionista	60	04	04	01	03	05
Constelação Familiar	20	01	02	03	00	00
Yoga	10	07	07	50	43	03
Atendimento domiciliar para pacientes oncológicas	05	02	06	06	05	07
Participação nos Conselhos de Saúde	02	-	-	-	-	-
Análise Corporal	50	00	00	00	00	00
Barras de Access	50	13	11	11	20	02
Psicanálise		-	-	12	06	04
Terapia Thetahealing	50	-	-	-	-	-
<b>FALTAS/ABSENTEÍSMO</b>		82	96			

Conforme relatórios enviados, verificamos que no **mês de Dezembro** foram realizados 184 atendimentos, dos atendimentos informados nos boletins de enfermagem, 46 foram para pacientes que não residem em Balneário Camboriú, representando 25%. Dos atendimentos realizados a não moradores de Balneário Camboriú, 44 são de Camboriú, 01 residente do

município de Itajaí e 01 residente de Itapema. Observou-se também que 03 pessoas não informaram o município de residência.

Ainda, no dia 10/02/2022 às 10:05 horas realizamos visita in loco no endereço da entidade, localizada na Rua 2300 nº 1590 - Centro, e fomos recepcionadas pela colaboradora Júlia.

De acordo com Júlia, os administrativos retornaram às atividades em 19 de Janeiro, os atendimentos clínicos em 24 de Janeiro e as coletas de preventivos iniciaram em 02 de Fevereiro do corrente ano. Ainda, foi-nos informado que houve 01 (um) caso de Covid-19 em Janeiro.

No momento da visita, estavam em atendimento a Enfermeira Darlene.

Em 21 de Fevereiro, recebemos e-mail contendo as seguintes informações:

*“Conforme conversamos, não há boletins de enfermagem do mês de janeiro, haja vista que os atendimento de coleta de preventivo iniciaram no dia 1º de fevereiro, Bem como os demais atendimentos. Somente agendamentos e setor administrativo.[...]”.*

Desta forma, com base nas informações prestadas pela entidade via e-mail e durante a visita, percebe-se que a mesma apresenta os elementos necessários para a execução da parceria e tem realizado suas atividades para consecução do **objeto pactuado**.

Balneário Camboriú, 22 de Fevereiro de 2022.

---

Tamara Gasperi  
Membro  
Matrícula 32.723

---

Paula Marília Turatti  
Membro  
Matrícula 29.283



P R E F E I T U R A  
**BALNEÁRIO  
CAMBORIÚ**

**ESTADO DE SANTA CATARINA**  
**PREFEITURA DE BALNEÁRIO CAMBORIÚ**  
**SECRETARIA DE CONTROLE GOVERNAMENTAL**  
**COMISSÃO DE MONITORAMENTO E AVALIAÇÃO**  
**Decreto nº 8.536/2017**

---

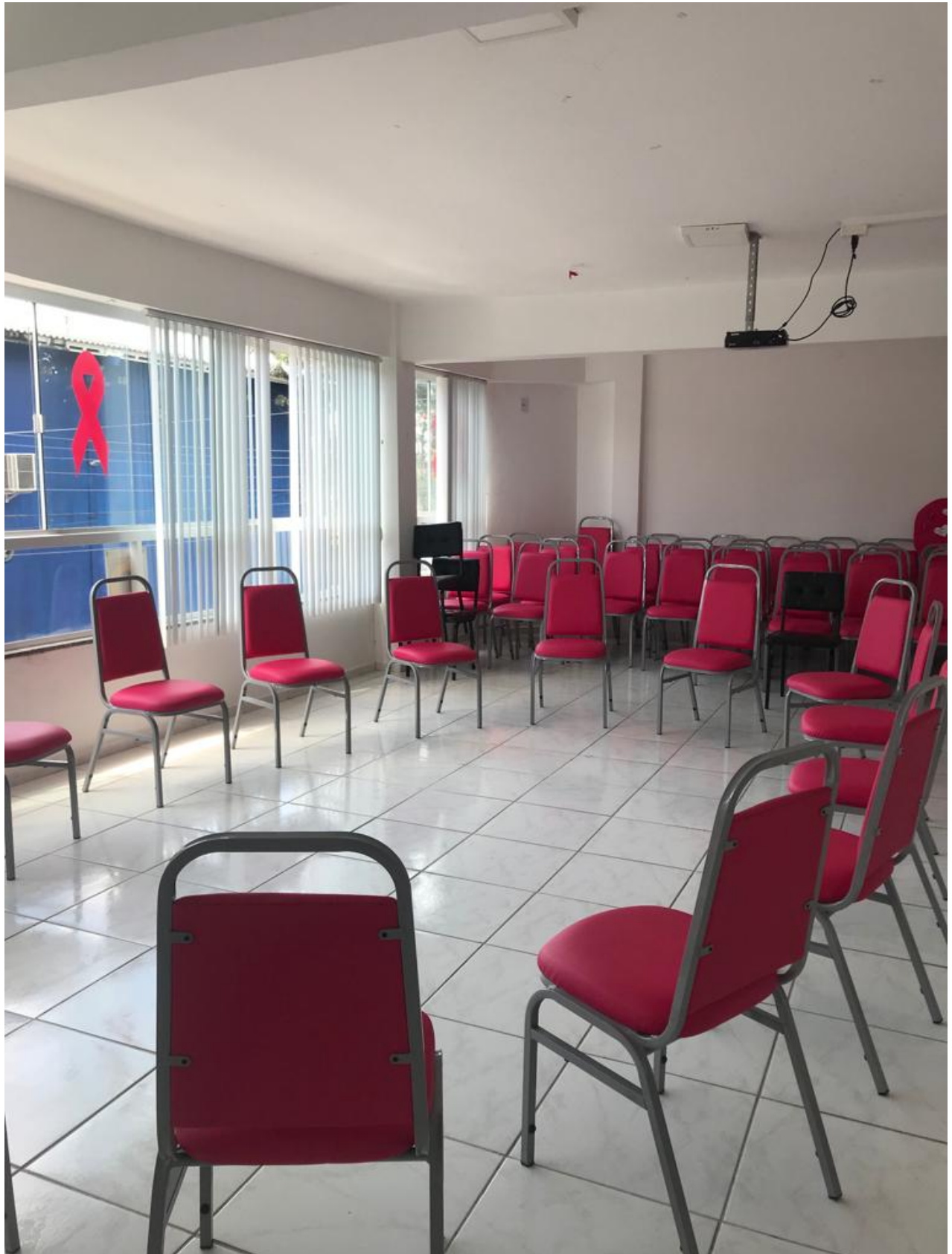

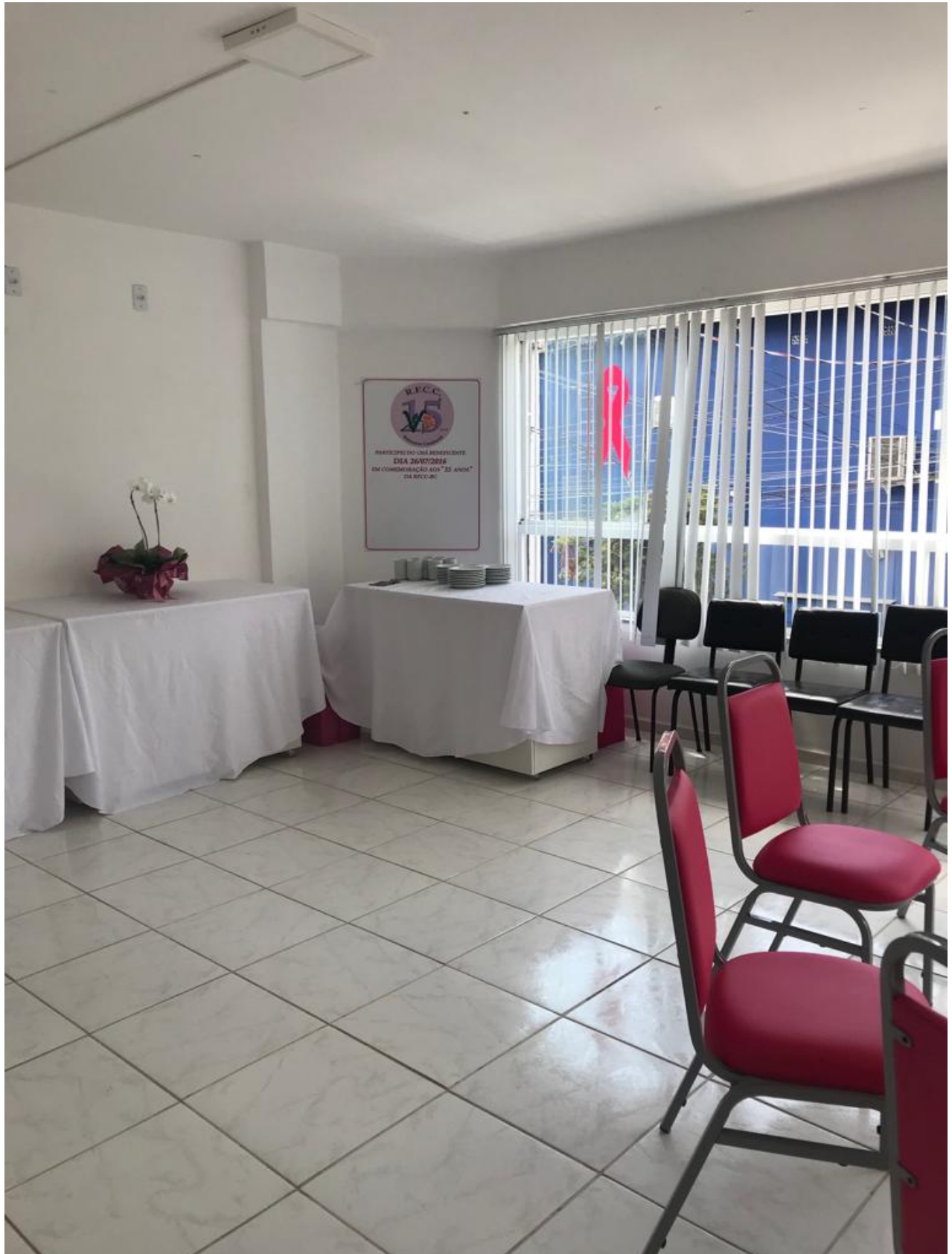

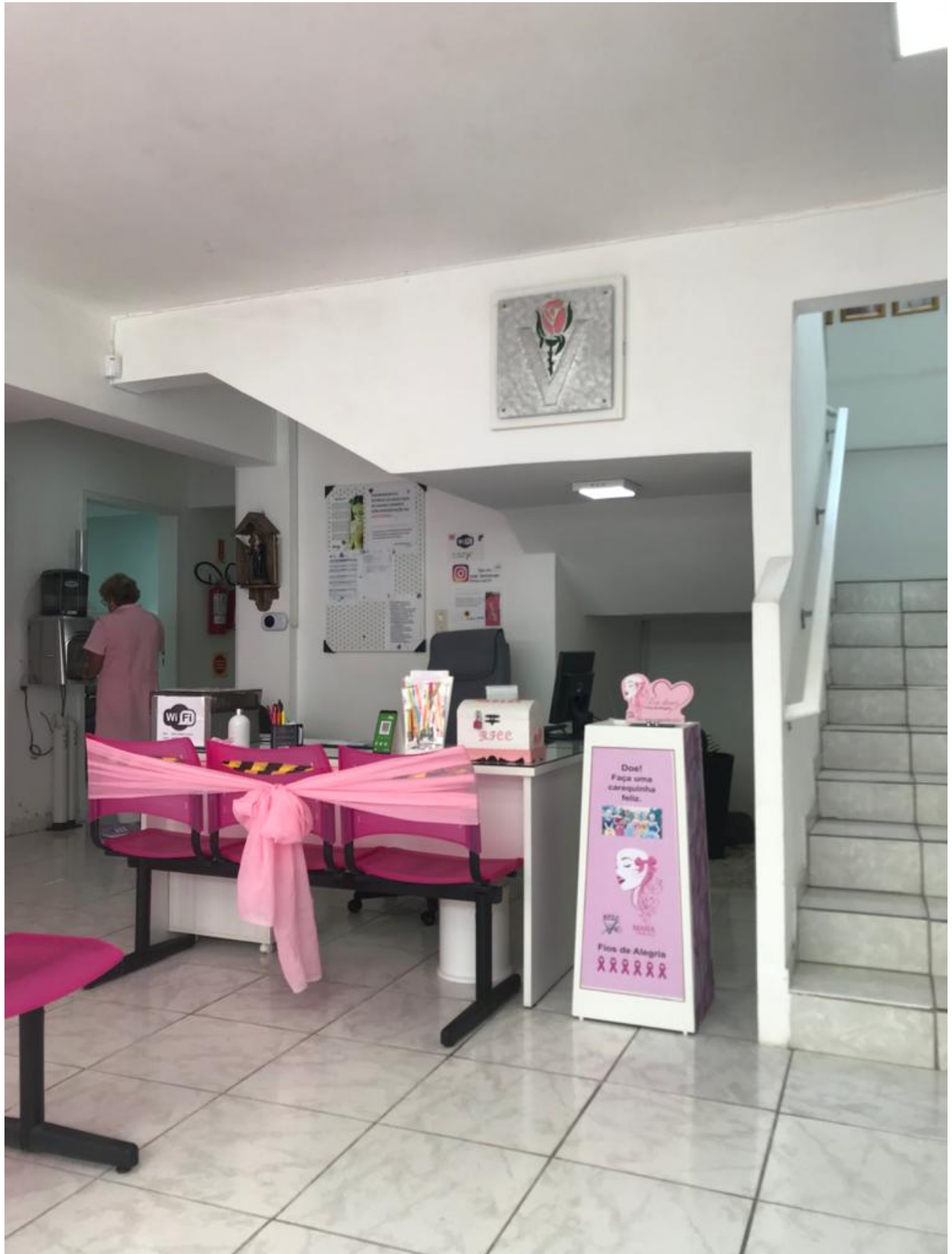

**RELATÓRIO DE VISTORIA Nº 035/2022.  
REDE FEMININA DE COMBATE AO CÂNCER**

Relatamos que, em 15 de Março de 2022, recebemos e-mail do endereço eletrônico <secretaria@rfcc-bc.com.br> pertencente à Rede Feminina de Combate ao Câncer, por intermédio da colaboradora Júlia Strapazzon, contendo os relatórios das atividades referente ao mês de Fevereiro de 2022.

A organização da sociedade civil possui, com esta municipalidade, os seguintes Termos de Fomento firmados:

**I - Termo de Parceria FMS nº. 001/2019 - 2º Termo Aditivo.**

Os seguintes documentos e informações foram-nos enviadas referente ao mês de Fevereiro/2021:

- Fotos e vídeos;
- Boletins de enfermagem;
- Relatório de atividades;

Com base nos relatórios enviados, realizamos o tabulamento das metas para acompanhamento mensal:

META/ATIVIDADE	PREVISTO	REALIZADO 2021					
		Jan	Fev	Mar	Abr	Mai	Jun
Agendamentos	3.000	Férias	-				
Exames	2.500	Férias	318				
Encaminhamentos	240	Férias	-				



Brechó	11 voluntárias	Férias	80				
Palestras	200	Férias	01				
Artesanato	30 pessoas	Férias	08				
Reiki	300	Férias	11				
Assessoria Jurídica	30	Férias	01				
Assistente social	180	Férias	-				
Psicóloga	30	Férias	02				
Nutricionista	60	Férias	04				
Constelação Familiar	20	Férias	-				
Yoga	10	Férias	116				
Atendimento domiciliar para pacientes oncológicas	05	Férias	08				
Participação nos Conselhos de Saúde	02	Férias	-				
Análise Corporal	50	Férias	-				
Barras de Access	50	Férias	24				
Psicanálise		Férias	03				
Terapia Thetahealing	50	Férias	-				
<b>FALTAS/ABSENTEÍSMO</b>			0				

Conforme relatórios enviados, verificamos que no **mês de Fevereiro** foram realizados 318 atendimentos, dos atendimentos informados nos boletins de enfermagem, 99 foram para pacientes que não residem em Balneário Camboriú, representando 31%. Dos atendimentos realizados a não moradores de Balneário Camboriú, 96 são de Camboriú, 01 residente do



REDE FEMININA DE COMBATE AO CÂNCER DE BALNEÁRIO CAMBORIÚ GRUPO DE APOIO DE FAMILIARES E PACIENTES – “AMOR MAIOR” - BC/SC

Cantoterapia – Musiclin - segunda-feira – às 15h	Férias	—																	
Acupuntura, Sexta Feira, das 13h30 às 17 horas - (nº de pessoas atendidas)	Férias	3																	
Barra Access, terças feiras, das 13h30 às 17h - (nº de pessoas)	Férias	24																	
Constelação Familiar –Angelina – segunda, quarta-feira do mês	Férias	—																	
Psicanálise – Patrícia - segunda-feira, 13h30 às 17horas - (nº de pessoas)	Férias	3																	
Biblioteca	Férias	2																	
Mídias Sociais – Sabrina		6	11																
Brechó		—	80																
Coordenação de Educação (palestras) (nº de pessoas)	Férias	1																	
Coordenação de Eventos – Marisa (nº de pessoas)	Férias	1																	
Empréstimos de equipamentos (cadeira de Rodas, banho, andador, muletas, encosto, PERUCAS, próteses mamárias, sutiãs	Férias	—																	

Ainda, no dia 29 de Março de 2022 às 10:04 horas realizamos visita in loco no endereço da entidade, localizada na Rua 2300 nº 1590 - Centro, e fomos recepcionadas pela colaboradora Júlia e pela presidente Maristela.

De acordo com Júlia, não houve caso de Covid-19 em Fevereiro, até a presente data.

No momento da visita, estavam em atendimento a Enfermeira Darlene.

No período vespertino, será realizada Palestra com certificação das 14 às 15 horas com o tema: “Escolha de Possibilidades”.

Desta forma, com base nas informações prestadas pela entidade via e-mail e durante a visita, percebe-se que a mesma apresenta os elementos necessários para a execução da parceria e tem realizado suas atividades para consecução do **objeto pactuado**.

Balneário Camboriú, 29 de Março de 2022.

Tamara Gasperi  
Membro  
Matrícula 32.723

Paula Marília Turatti  
Membro  
Matrícula 29.283







PREFEITURA  
**BALNEÁRIO  
CAMBORIÚ**

ESTADO DE SANTA CATARINA  
PREFEITURA DE BALNEÁRIO CAMBORIÚ  
SECRETARIA DE CONTROLE GOVERNAMENTAL  
COMISSÃO DE MONITORAMENTO E AVALIAÇÃO  
Decreto nº 8.536/2017



**RELATÓRIO DE VISTORIA Nº 058/2022.  
REDE FEMININA DE COMBATE AO CÂNCER**

Relatamos que na data de 11 de maio, às 8:30 horas, realizamos visita a Entidade Rede Feminina de Combate ao Câncer, na sede localizada à Rua 2.300, n. 1590 - Bairro Centro, que possui o seguinte Termo de Colaboração com a Municipalidade

**I - Termo de Parceria FMS nº. 001/2019 - 2º Termo Aditivo.**

Fomos recebidos pela tesoureira da entidade, que fez um breve relato dos atendimentos realizados pela entidade..

Sendo esse o primeiro contato destes servidores no local vistoriado, esta primeira vistoria teve o objetivo de conhecer a instituição, fazer a devida apresentação, e reiterar o papel da comissão no acompanhamento dos trabalhos.

Também foi informado que a análise do processo de Registro e Metas se dará de forma efetiva a partir da próxima vistoria que ocorrerá no mês de junho. ( 4ª fase de fiscalização)

Assim, desta forma, pode-se constatar preliminarmente que a entidade apresenta os elementos necessários para a execução dos planos de trabalho e termos dos termos de cooperação apresentados.

Desta forma foi constatado que as verbas somente são utilizadas para pagamentos de despesas. Outros equipamentos foram adquiridos na forma de doações e manutenções por meio de serviços voluntários.

Balneário Camboriú, 24 de maio de 2022.

---

Marcelo Severino  
Membro  
Matrícula 3611

---

Luciano Osni Mello  
Membro  
Matrícula 033



PREFEITURA  
**BALNEÁRIO  
CAMBORIÚ**

ESTADO DE SANTA CATARINA  
PREFEITURA DE BALNEÁRIO CAMBORIÚ  
SECRETARIA DE CONTROLE GOVERNAMENTAL  
COMISSÃO DE MONITORAMENTO E AVALIAÇÃO  
Decreto nº 8.536/2017







PREFEITURA  
**BALNEÁRIO  
CAMBORIÚ**

ESTADO DE SANTA CATARINA  
PREFEITURA DE BALNEÁRIO CAMBORIÚ  
SECRETARIA DE CONTROLE GOVERNAMENTAL  
COMISSÃO DE MONITORAMENTO E AVALIAÇÃO  
Decreto nº 8.536/2017





PREFEITURA  
**BALNEÁRIO  
CAMBORIÚ**

ESTADO DE SANTA CATARINA  
PREFEITURA DE BALNEÁRIO CAMBORIÚ  
SECRETARIA DE CONTROLE GOVERNAMENTAL  
COMISSÃO DE MONITORAMENTO E AVALIAÇÃO  
Decreto nº 8.536/2017



**RELATÓRIO DE VISTORIA Nº 076/2022.  
REDE FEMININA DE COMBATE AO CÂNCER**

Relatamos que na data de 11 de julho, às 8:30 horas, realizamos visita a Entidade Rede Feminina de Combate ao Câncer, na sede localizada à Rua 2.300, n. 1590 - Bairro Centro, que possui o seguinte Termo de Colaboração com a Municipalidade

**I - Termo de Parceria FMS nº. 001/2019 - 2º Termo Aditivo.**

Fomos recebidos pela Sra. Maristela - Presidente da entidade, que fez um breve relato dos atendimentos realizados pela entidade.

Fomos informados quanto aos profissionais, Sra. Fabíola - Auxiliar administrativo, conta também com dois Enfermeiros e uma profissional da Limpeza.

Fomos também informados quanto a fila de espera para atendimento da fisioterapia e reiki.

Assim, desta forma, pode-se constatar preliminarmente que a entidade apresenta os elementos necessários para a execução dos planos de trabalho e termos dos termos de cooperação apresentados.

Desta forma foi constatado que as verbas somente são utilizadas para pagamentos de despesas. Outros equipamentos foram adquiridos na forma de doações e manutenções por meio de serviços voluntários.

Balneário Camboriú, 11 de julho de 2022.

---

Marcelo Severino  
Membro  
Matrícula 3611

---

Luciano Osni Mello  
Membro  
Matrícula 033

Segue o relatório e fotos anexos.



## RELATÓRIO MENSAL DE ATIVIDADES

### REDE FEMININA DE COMBATE AO CÂNCER DE BALNEÁRIO CAMBORIÚ

**Mês:** junho

**Ano:** 2022

A Rede Feminina de Combate ao Câncer de Balneário Camboriú – RFCC - BC, Associação sem fins lucrativos, inscrita no CNPJ 04.648.642/0001-52, com sede na Rua 2300, nº 1590, Centro, cidade de Balneário Camboriú/SC, encaminha o relatório mensal das ações desenvolvidas pela entidade através das equipes de voluntárias e pessoal de apoio.

No mês de junho do corrente ano foram agendadas 380 pacientes para atendimento no ambulatório da RFCC – BC, organizadas para que aconteçam 19 atendimentos diários. Desse agendamento temos registro de 325 pacientes, as quais foram ofertados, gratuitamente, o exame preventivo do câncer de colo do útero (PCCU) e o exame clínico de mamas (ECM). Após a realização dos exames é diagnosticada se há, ou não, a necessidade de encaminhamento da paciente ao Núcleo de Apoio à Mulher – NAM, da Secretária de Municipal de Saúde para a realização de mais exames complementares e possíveis encaminhamentos ao UNACOM e ao Hospital Marieta Konder Bornhausen, localizado em Itajaí/SC, para realização de tratamento. Os materiais coletados nos exames PCCU são encaminhados ao Centro Integrado de Patologia – CIP, que após o período de 15 dias úteis nos reencaminha os resultados para serem entregues as pacientes.

A RFCC – BC dispõem de uma parceria com a clínica KOZMA e Clínica São Lucas, que oferecem um valor diferenciado para as pacientes encaminhadas pela RFCC que necessitam realizar exames de imagens.

Atendemos ao público em dias úteis nos horários das 8 às 11h30 e 13h30 às 17h. Além dos atendimentos ambulatoriais que compreendem o agendamento, acolhida, triagem clínica, e realização dos exames preventivos a RFCC – BC oferece diferentes atividades as pacientes oncológicas que procuram apoio psicológico, terapêutico, judicial, e até mesmo financeiro junto à entidade.

Através das parcerias firmadas com as voluntarias da RFCC – BC todo esse apoio é desenvolvido e organizado nas dependências da REDE. Tendo dias e horários alternados ofertamos as pacientes oncológicas as seguintes atividades:

- Drenagem linfática, auriculoterapia, alinhamento de chakras, yoga, reiki, cantoterapia, barra access, constelação familiar, essas como parte das terapias integrativas;
- Acompanhamento nutricional, fisioterapia, psicanálise, reumatologia e assessoramento jurídico;
- Biblioteca para empréstimo de livros;
- Micropigmentação de sobrancelhas, empréstimo de perucas, próteses mamárias, sutiã, cadeira de rodas, de banho, como forma de auxílio na auto estima das pacientes em recuperação;
- Visita domiciliar com doação de cestas básicas, água de coco, frutas, verduras, produtos de limpeza e higiene pessoal, adquiridas através de apoio empresarial e da comunidade organizados pelas voluntárias;
- Realizamos encontro mensalmente com as pacientes oncológicas e participamos de eventos externos para divulgação do trabalho realizado pela RFCC, como também palestras educacionais como forma de prevenção ao câncer.

Ressaltamos que para que tais atividades relatadas se realizem a RFCC – BC conta com o apoio incondicional de 86 voluntárias, com o apoio financeiro da Administração Municipal através da Secretaria Municipal de Saúde. Em anexo segue planilha com dados quantitativos dos atendimentos realizados no mês de junho/2022.



Maristela Köche Rigueira  
Presidente



## RELATÓRIO MENSAL DE ATIVIDADES

### REDE FEMININA DE COMBATE AO CÂNCER DE BALNEÁRIO CAMBORIÚ

**Mês:** maio

**Ano:** 2022

A Rede Feminina de Combate ao Câncer de Balneário Camboriú – RFCC - BC, Associação sem fins lucrativos, inscrita no CNPJ 04.648.642/0001-52, com sede na Rua 2300, nº 1590, Centro, cidade de Balneário Camboriú/SC, encaminha o relatório mensal das ações desenvolvidas pela entidade através das equipes de voluntárias e pessoal de apoio.

No mês de maio do corrente ano foram agendadas 418 pacientes para atendimento no ambulatório da RFCC – BC, organizadas para que aconteçam 19 atendimentos diários. Desse agendamento temos registro de 376 pacientes, as quais foram ofertados, gratuitamente, o exame preventivo do câncer de colo do útero (PCCU) e o exame clínico de mamas (ECM). Após a realização dos exames é diagnosticada se há, ou não, a necessidade de encaminhamento da paciente ao Núcleo de Apoio à Mulher – NAM, da Secretária de Municipal de Saúde para a realização de mais exames complementares e possíveis encaminhamentos ao UNACOM e ao Hospital Marieta Konder Bornhausen, localizado em Itajaí/SC, para realização de tratamento. Os materiais coletados nos exames PCCU são encaminhados ao Centro Integrado de Patologia – CIP, que após o período de 15 dias úteis nos reencaminha os resultados para serem entregues as pacientes.

A RFCC – BC dispõem de uma parceria com a clínica KOZMA e Clínica São Lucas, que oferecem um valor diferenciado para as pacientes encaminhadas pela RFCC que necessitam realizar exames de imagens.

Atendemos ao público em dias úteis nos horários das 8 às 11h30 e 13h30 às 17h. Além dos atendimentos ambulatoriais que compreendem o agendamento, acolhida, triagem clínica, e realização dos exames preventivos a RFCC – BC oferece diferentes atividades as pacientes oncológicas que procuram apoio psicológico, terapêutico, judicial, e até mesmo financeiro junto à entidade.

Através das parcerias firmadas com as voluntárias da RFCC – BC todo esse apoio é desenvolvido e organizado nas dependências da REDE. Tendo dias e horários alternados ofertamos as pacientes oncológicas as seguintes atividades:



- Drenagem linfática, auriculoterapia, alinhamento de chakras, yoga, reiki, cantoterapia, barra access, constelação familiar, essas como parte das terapias integrativas;
- Acompanhamento nutricional, fisioterapia, psicanálise, reumatologia e assessoramento jurídico;
- Biblioteca para empréstimo de livros;
- Micropigmentação de sobrancelhas, empréstimo de perucas, próteses mamárias, sutiã, cadeira de rodas, de banho, como forma de auxílio na auto estima das pacientes em recuperação;
- Visita domiciliar com doação de cestas básicas, água de coco, frutas, verduras, produtos de limpeza e higiene pessoal, adquiridas através de apoio empresarial e da comunidade organizados pelas voluntárias;
- Realizamos encontro mensalmente com as pacientes oncológicas e participamos de eventos externos para divulgação do trabalho realizado pela RFCC, como também palestras educacionais como forma de prevenção ao câncer.

Ressaltamos que para que tais atividades relatadas se realizem a RFCC – BC conta com o apoio incondicional de 86 voluntárias, com o apoio financeiro da Administração Municipal através da Secretaria Municipal de Saúde. Em anexo segue planilha com dados quantitativos dos atendimentos realizados no mês de maio/2022.

  
Maristela Köche Rigueira  
Presidente

## RELATÓRIO DE ATENDIMENTOS DA RFCC – BC

ATIVIDADE / MÊS	JAN	FEV	MAR	ABR	MAI	JUN
Agendamentos Ambulatoriais	Férias	380	380	340	440	380
Exames (PCCU) e exame clínico das mamas (ECM)	Férias	318	343	326	374	325
Brechó (visitas recebidas)	Férias	80	127	85	110	95
Palestras/Coordenação de Educação (nº de pessoas presentes)	Férias	0	0	60	200	04
Artesanato produzidos pelas voluntárias (quantidade de produtos confeccionados)	Férias	-	-	40	36	40
REIKI (nº de atendimentos)	Férias	41	41	50	95	48
Assessoria jurídica (nº de pessoas)	Férias	1	1	03	02	02
Encontro Grupo "Amor Maior" / assistência social (nº de pessoas presentes)	Férias	1	1	15	1	65
Atendimento Psicológico (nº atendimentos)	Férias	2	2	36	-	48
Atendimento Nutricional (nº de atendimentos)	Férias	4	2	04	03	02
Constelação Familiar (nº de atendimentos)	Férias	1	3	03	03	02
YOGA (nº de atendimentos)	Férias	55	55	25	26	12
Visitas Domiciliares (nº de visitas)	Férias	8	11	20	13	11
Barra Access (nº de atendimentos)	Férias	24	30	23	27	22
Psicanálise (nº de atendimentos)	Férias	3	3	03	03	12







PREFEITURA  
**BALNEÁRIO  
CAMBORIÚ**

**ESTADO DE SANTA CATARINA**  
**PREFEITURA DE BALNEÁRIO CAMBORIÚ**  
**SECRETARIA DE CONTROLE GOVERNAMENTAL**  
**COMISSÃO DE MONITORAMENTO E AVALIAÇÃO**  
Decreto nº 8.536/2017





## Atividades e projetos desenvolvidos na Rede Feminina de Combate ao Câncer de Balneário Camboriú - SC:

1. **Setor Ambulatório:** recepção (acolhimento), triagem, encaminhamento;
  2. Exames preventivos (Papanicolau e exame clínico de mama) – Coordenação: Sandra Pérola; **aberto a comunidade**
  3. Encaminhamentos para exames complementares, ultrassonografia e mamografia, etc...;
  4. **Setor Brechó:** atendimento presencial (Bazar e LIVES); - Coordenação: Ildi; **aberto a comunidade**
  5. **Setor Artesanato:** atendimento presencial (Bazar e LIVES);- Coordenação: Ingrid; vendas: **aberto a comunidade**
  6. **Setor de Educação:** Palestras para comunidade e internas e externas Coordenação – Iolimar - **aberto a comunidade**
  7. **Setor de Assistência Social: será para as pacientes ONCOLÓGICAS em situação de VULNERABILIDADE SOCIAL;** (apoio Moral e Material a Pacientes Oncológicas do **Grupo de Apoio “Amor Maior”** atende Pacientes Oncológicas e Seus familiares (GAAM) Coordenação: Maristela;
  8. **Atendimento com Visitas domiciliares e Hospitalares** para pacientes oncológicas do Grupo de Apoio “ Amor Maior” - GAAM – Responsável: Maria Tadeu
  9. **Coordenação de eventos - Coordenação: Marisa e Comunicação Social** (Mídias sociais) - Responsável: Sabrina
- Equipe Multiprofissional fará atendimento às pacientes do GRUPO DE APOIO AMOR MAIOR ( GAAM);**
10. **PSICÓLOGO:** Parcerias (online); Marione e Sandra
  11. **NUTRICIONISTA** (Presencial e online); Odete Vanessa;
  12. **FISIOTERAPEUTA** (presencial) Thalia e Cristiane;
  13. **MÉDICOS** – 1 Oncologista – (TeleConsulta) Dr. Gabriel, e 1 Médica, Reumatologista (presencial) Dra. Kathelen;
  14. **ADVOGADA** (Direito Previdenciário) Dra. Francine;
- Terapias Integrativas Complementares oferecidas as Pacientes Oncológicas do Grupo de Apoio da Rede**
15. **Reiki** (presencial e a distância); Serly
  16. **Constelação familiar** (presencial individual); Angelina
  17. **Yoga** (presencial e online); Maria Salete



ESTADO DE SANTA CATARINA  
PREFEITURA MUNICIPAL DE BALNEÁRIO CAMBORIÚ  
SECRETARIA DE SAÚDE E SANEAMENTO

### ALVARÁ SANITÁRIO RENOVAÇÃO

Número da ordem:

848/2022

Data de emissão:

10/01/2022

Valido até:

31/12/2022

ALVARÁ CONCEDIDO PELO MUNICÍPIO DE BALNEÁRIO CAMBORIÚ:

RAZÃO SOCIAL

103469 - REDE FEMININA DE COMBATE AO CANCER REG. DE BALN. CAMBORIÚ

CNPJ

04.548.542/0001-52

NOME FANTASIA

REDE FEMININA DE COMBATE AO CANCER REG. DE BALN. CAMBORIÚ

ENDEREÇO ESTABELECIMENTO

Logradouro: RUA 2300

Complementar:

Bairro: CENTRO

Cidade: Balneário Camboriú

Número: 1390

CEP: 88330-428

UF: SC

INSC. MUNICIPAL

153078

INSC. ESTADUAL

000000000000000000

INÍCIO ATIVIDADE

19/07/2013

CÓDIGO DE CONTROLE

EEKI-LHIS

CLASSIFICAÇÃO GERAL DE RISCO

Alto risco

ATIVIDADE(S) CNAE

PRINCIPAL:

8690999 - Outras atividades de atenção à saúde humana não especificadas anteriormente

O estabelecimento supracitado está autorizado a desempenhar as atividades descritas no local informado, conforme a Lei Estadual nº 6.320 de 20 de dezembro de 1983 e seus regulamentos; c/c Lei complementar nº 40, de 10 de julho de 2019; c/c Lei Complementar nº 55, de 20 de dezembro de 2019; c/c Decreto Municipal nº 8.766 de dezembro de 2017.

OBSERVAÇÕES

**É OBRIGATÓRIO FIXAR O ALVARÁ EM LOCAL VISÍVEL NO ESTABELECIMENTO**

A validade do documento pode ser consultada no site da prefeitura por meio do código de controle informado

<http://www.bc.sc.gov.br/>







18. **Barras de Access** (presencial); Fernando
19. **Psicanálise** (presencial); Patricia
20. **Cantoterapia**(presencial); Denise
21. **Arteterapia** (presencial); Vera
22. **Drenagem linfática auriculoterapia** (presencial); Michele
23. **Micropigmentação** (presencial); Verônica
24. **Biblioteca**; Elza
25. **Empréstimos de equipamentos e materiais fisioterápicos para pacientes oncológicos** (cadeiras de roda, cadeiras de banho, muletas, próteses mamárias, sutiãs);
26. **Projeto Fios de Alegria – Arrecadação de cabelos e empréstimo de Perucas**. Banco de perucas);
27. **PROJETO DOAÇÃO DE CORAÇÃO PARA AS PACIENTES MASTECTOMIZADAS**
28. **Apoio material às pacientes do GAAM:** lenços, turbantes, toucas Cestas Básica, Material de Higiene e Limpeza, água de coco etc....

Balneário Camboriú(SC), junho de 2022

Diretoria gestão 2021/2022

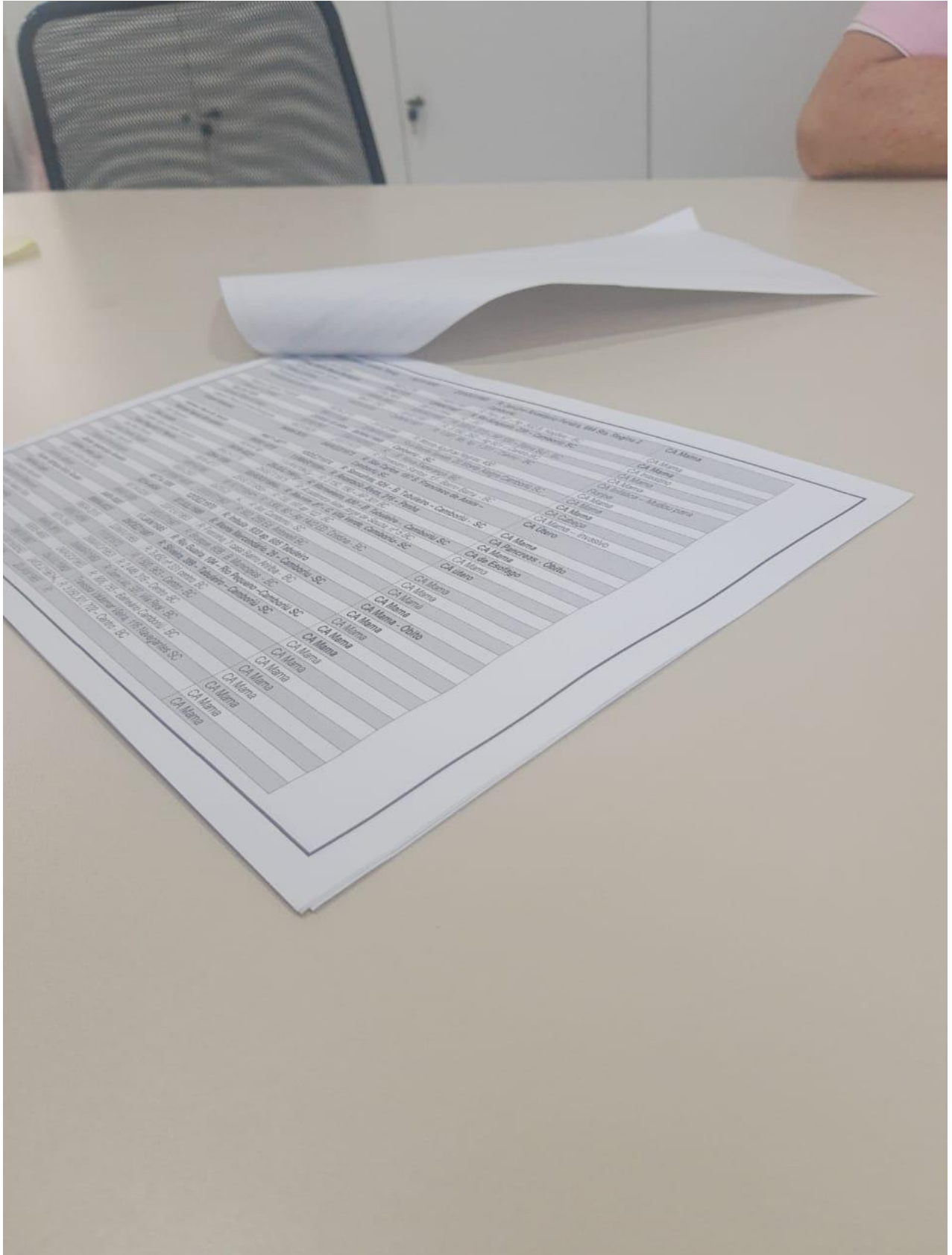









PREFEITURA  
**BALNEÁRIO  
CAMBORIÚ**

ESTADO DE SANTA CATARINA  
PREFEITURA DE BALNEÁRIO CAMBORIÚ  
SECRETARIA DE CONTROLE GOVERNAMENTAL  
COMISSÃO DE MONITORAMENTO E AVALIAÇÃO  
Decreto nº 8.536/2017





PREFEITURA  
**BALNEÁRIO  
CAMBORIÚ**

ESTADO DE SANTA CATARINA  
PREFEITURA DE BALNEÁRIO CAMBORIÚ  
SECRETARIA DE CONTROLE GOVERNAMENTAL  
COMISSÃO DE MONITORAMENTO E AVALIAÇÃO  
Decreto nº 8.536/2017







PREFEITURA  
**BALNEÁRIO  
CAMBORIÚ**

ESTADO DE SANTA CATARINA  
PREFEITURA DE BALNEÁRIO CAMBORIÚ  
SECRETARIA DE CONTROLE GOVERNAMENTAL  
COMISSÃO DE MONITORAMENTO E AVALIAÇÃO  
Decreto nº 8.536/2017



**RELATÓRIO DE VISTORIA Nº 097/2022.  
REDE FEMININA DE COMBATE AO CÂNCER**

Relatamos que na data de 06 de setembro, às 16:00 horas, realizamos visita a Entidade Rede Feminina de Combate ao Câncer, na sede localizada à Rua 2.300, n. 1590 - Bairro Centro, que possui o seguinte Termo de Colaboração com a Municipalidade

**I - Termo de Parceria FMS nº. 001/2019 - 2º Termo Aditivo.**

Fomos recebidos pela assistente administrativa da entidade Sr<sup>a</sup> Fabíola Andrade que apresentou todos os dados e o processo de elaboração dos relatórios de atendimentos realizados pela entidade, que são parametrizados por ela a partir do recebimento dos relatórios de atendimentos individualizados.

Foi informado sobre a necessidade de revisão do plano de trabalho, assunto este que tem sido tratado internamente e junto ao Gestor da Parceria, segundo relato da Sr<sup>a</sup> Fabíola.

Foi encaminhada a planilha de atendimentos, e apresentado o relatório de atendimentos que é enviado à Secretaria da Saúde.

A entidade informou que as metas estão sendo cumpridas, e não há indicativo de qualquer problema que possa dificultar o pleno cumprimento do Plano de Trabalho

Assim, desta forma, pode-se constatar preliminarmente que a entidade apresenta os elementos necessários para a execução dos planos de trabalho e termos dos termos de cooperação apresentados.

Balneário Camboriú, 14 de setembro de 2022.

---

Marcelo Severino  
Membro  
Matrícula 3611

---

Luciano Osni Mello  
Membro  
Matrícula 033



PREFEITURA  
**BALNEÁRIO  
CAMBORIÚ**

ESTADO DE SANTA CATARINA  
PREFEITURA DE BALNEÁRIO CAMBORIÚ  
SECRETARIA DE CONTROLE GOVERNAMENTAL  
COMISSÃO DE MONITORAMENTO E AVALIAÇÃO  
Decreto nº 8.536/2017

---

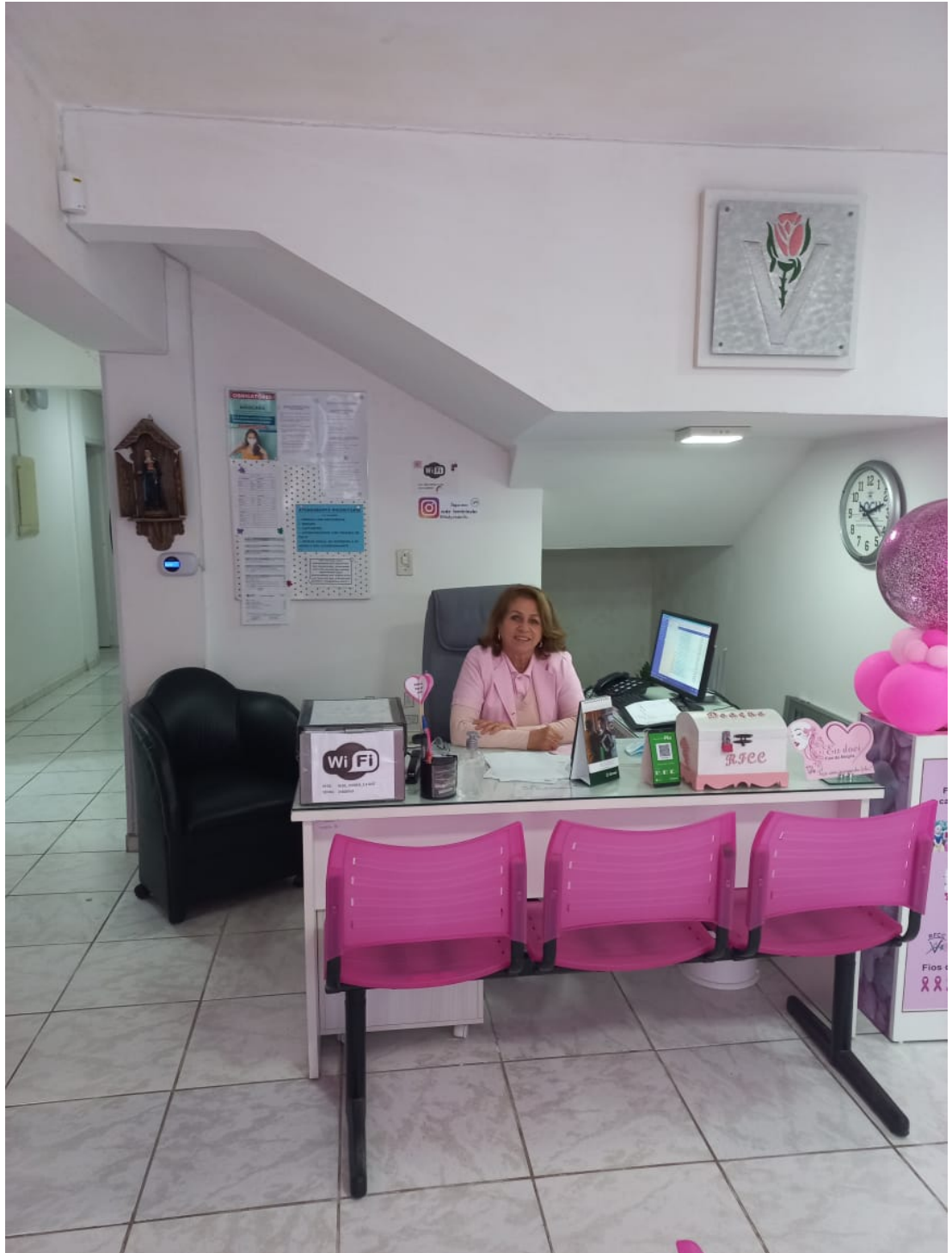





**RELATÓRIO DE ATENDIMENTOS**  
**DA RFCC – BC**

ATIVIDADE/ MÊS	JUL	AGO	SET	OUT	NOV	DEZ
Agendamentos Ambulatoriais	380					
Exames (POCU) e exame clínico das mamas (ECM)	372					
Encaminhamentos Mamografias/Ultrassonografia	20					
Brechó	4					
Palestras/Coordenação de Educação	5					
Artesanato produzidos pelas voluntárias	49					
Drenagem linfática	9					
REIKI (nº de atendimentos)	33					
Assessoria jurídica (nº de pessoas)	3					
Encontro Grupo "Amor Maior" / assistência social	1					
Atendimento Psicológico	6					
Atendimento Nutricional	6					
Constelação Familiar	2					
Biodança	2					
Cantoterapia	17					
Yoga	14					
Visitas Domiciliares	17					

---

**RELATÓRIO DE VISTORIA Nº 119/2022.  
REDE FEMININA DE COMBATE AO CÂNCER**

Relatamos que recebemos no dia 05 de outubro email e informações através do contato pela plataforma whatsapp do andamento das atividades da Entidade Rede Feminina de Combate ao Câncer, na sede localizada à Rua 2.300, n. 1590 - Bairro Centro, que possui o seguinte Termo de Colaboração com a Municipalidade

**I - Termo de Parceria FMS nº. 001/2019 - 2º Termo Aditivo.**

As informações foram prestadas pela assistente administrativa da entidade Sr<sup>a</sup> Fabíola Andrade que na oportunidade encaminhou o relatório de atividades referente o mês de agosto, além de outras informações que são:

1 - Não houve mudança da forma de atendimento e alteração de quadro de funcionários.

2 - Não há registro de demanda reprimida na entidade.

3 - A entidade informou também que está no Outubro Rosa, realizando diariamente palestras (que acontecem interna e externamente, conforme demanda de empresas e associações) e ações (caminhadas, passeios, entrevistas nos meios de comunicação, entre outros) que potencializam a prevenção do câncer de mama e colo uterino. e que as metas estão sendo cumpridas, e não há indicativo de qualquer problema que possa dificultar o pleno cumprimento do Plano de Trabalho

Assim, desta forma, pode-se constatar preliminarmente que a entidade apresenta os elementos necessários para a execução dos planos de trabalho e termos dos termos de cooperação apresentados.

Balneário Camboriú, 14 de outubro de 2022.

---

Marcelo Severino  
Membro  
Matrícula 3611

---

Luciano Osni Mello  
Membro  
Matrícula 033

Anexo: relatório do mês de outubro



**REDE FEMININA DE COMBATE AO CÂNCER**  
**- Regional de Balneário Camboriú -**

Utilidade Pública - Lei Municipal nº 3.543 de 30/10/2002  
Lei Estadual nº 12.709 de 03/11/2003  
Lei Federal nº 1.934 de 25/11/2007

**RELATÓRIO MENSAL DE ATIVIDADES**

**REDE FEMININA DE COMBATE AO CÂNCER DE BALNEÁRIO CAMBORIÚ**

**Mês:** agosto

**Ano:** 2022

A Rede Feminina de Combate ao Câncer de Balneário Camboriú – RFCC - BC, Associação sem fins lucrativos, inscrita no CNPJ 04.648.642/0001-52, com sede na Rua 2300, nº 1590, Centro, cidade de Balneário Camboriú/SC, encaminha o relatório mensal das ações desenvolvidas pela entidade através das equipes de voluntárias e pessoal de apoio.

No mês de julho do corrente ano foram agendadas 480 pacientes para atendimento no ambulatório da RFCC – BC, organizadas para que aconteçam 19 atendimentos diários. Desse agendamento temos registro de 380 pacientes, as quais foram ofertados, gratuitamente, o exame preventivo do câncer de colo do útero (PCCU) e o exame clínico de mamas (ECM). Após a realização dos exames é diagnosticada se há, ou não, a necessidade de encaminhamento da paciente ao Núcleo de Apoio à Mulher – NAM, da Secretária de Municipal de Saúde para a realização de mais exames complementares e possíveis encaminhamentos ao UNACOM e ao Hospital Marieta Konder Bornhausen, localizado em Itajaí/SC, para realização de tratamento. Os materiais coletados nos exames PCCU são encaminhados ao Centro Integrado de Patologia – CIP, que após o período de 15 dias úteis nos reencaminha os resultados para serem entregues as pacientes.

A RFCC – BC dispõem de uma parceria com a clínica KOZMA e Clínica São Lucas, que oferecem um valor diferenciado para as pacientes encaminhadas pela RFCC que necessitam realizar exames de imagens.

Atendemos ao público em dias úteis nos horários das 8h às 11h30 e 13h30 às 17h. Além dos atendimentos ambulatoriais que compreendem o agendamento, acolhida, triagem clínica, e realização dos exames preventivos a RFCC – BC oferece diferentes atividades as pacientes oncológicas que procuram apoio psicológico, terapêutico, judicial, e até mesmo financeiro junto à entidade.

Através das parcerias firmadas com as voluntárias da RFCC – BC todo esse apoio é desenvolvido e organizado nas dependências da REDE. Tendo dias e horários alternados ofertamos as pacientes oncológicas as seguintes atividades:



**REDE FEMININA DE COMBATE AO CÂNCER**  
**- Regional de Balneário Camboriú -**

Utilidade Pública - Lei Municipal nº 3.543 de 30/10/2002  
Lei Estadual nº 12.709 de 03/11/2003  
Lei Federal nº 1.934 de 25/11/2007

- Drenagem linfática, auriculoterapia, alinhamento de chakras, yoga, reiki, cantoterapia, barra access, constelação familiar, essas como parte das terapias integrativas;
- Acompanhamento nutricional, fisioterapia, psicanálise, reumatologia e assessoramento jurídico;
- Biblioteca para empréstimo de livros;
- Micropigmentação de sobrancelhas, empréstimo de perucas, próteses mamárias, sutiã, cadeira de rodas, de banho, como forma de auxílio na auto estima das pacientes em recuperação;
- Visita domiciliar com doação de cestas básicas, água de coco, frutas, verduras, produtos de limpeza e higiene pessoal, adquiridas através de apoio empresarial e da comunidade organizados pelas voluntárias;
- Realizamos encontro mensalmente com as pacientes oncológicas e participamos de eventos externos para divulgação do trabalho realizado pela RFCC, como também palestras educacionais como forma de prevenção ao câncer.

Ressaltamos que para que tais atividades relatadas se realizem a RFCC – BC conta com o apoio incondicional de 86 voluntárias, com o apoio financeiro da Administração Municipal através da Secretaria Municipal de Saúde. Em anexo segue planilha com dados quantitativos dos atendimentos realizados no mês de agosto/2022.



Maristela Köche Rigueira  
Presidente



**REDE FEMININA DE COMBATE AO CÂNCER**  
**- Regional de Balneário Camboriú -**

Utilidade Pública - Lei Municipal nº 3.543 de 30/10/2002  
Lei Estadual nº 12.709 de 03/11/2003  
Lei Federal nº 1.934 de 25/11/2007

**RELATÓRIO DE ATENDIMENTOS**  
**DA RFCC – BC**

ATIVIDADE / MÊS	JUL	AGO	SET	OUT	NOV	DEZ
Agendamentos Ambulatoriais	380	418				
Exames (PCCU) e exame clínico das mamas (ECM)	372	380				
Encaminhamentos Mamografias/Ultrassonografia	20	30				
Brechó	4	5				
Palestras/Coordenação de Educação	5	5				
Artesanato produzidos pelas voluntárias	49	38				
Drenagem linfática	9	13				
REIKI (nº de atendimentos)	33	56				
Assessoria jurídica (nº de pessoas)	3	3				
Encontro Grupo "Amor Maior"/ assistência social	1	1				
Atendimento Psicológico	6	6				
Atendimento Nutricional	6	2				
Constelação Familiar	2	3				
Biodança	2	6				
Cantoterapia	17	28				
Yoga	14	25				
Visitas Domiciliares	17	14				

  
Maristela Kuche Rigueiro  
Presidente RFCC - BC

**RELATÓRIO DE VISTORIA Nº 140/2022.  
REDE FEMININA DE COMBATE AO CÂNCER**

Relatamos que no dia 16 de novembro, às 15:00 horas, realizamos visita a Entidade Rede Feminina de Combate ao Câncer, na sede localizada à Rua 2.300, n. 1590 - Bairro Centro, que possui o seguinte Termo de Colaboração com a Municipalidade

**I - Termo de Parceria FMS nº. 001/2019 - 2º Termo Aditivo.**

As informações foram prestadas pela assistente administrativa da entidade Sr<sup>a</sup> Fabíola Andrade que na oportunidade encaminhou o relatório de atividades referente o mês de agosto, além de outras informações que são:

- 1 - Não houve mudança da forma de atendimento e alteração de quadro de funcionários.
- 2 - Não há registro de demanda reprimida na entidade.
- 3 - A entidade informou sobre o sucesso das atividades referente ao Outubro Rosa, e que, em virtude disto, estavam a finalizar o relatório de atividades referente ao mês de outubro - que seria encaminhado oportunamente.
- 4 - Sendo o foco desta fase a verificação do devido registro e controle de patrimônios adquiridos via parceria, a mesma informou que os recursos são exclusivamente destinados ao custeio das atividades.
- 5 - Entidade informou também que há uma previsão de recesso a partir do dia 16/12 conforme entendimento com as demais entidades que executam parcerias com o município.

Assim, desta forma, pode-se constatar preliminarmente que a entidade apresenta os elementos necessários para a execução dos planos de trabalho e termos dos termos de cooperação apresentados.

**Observação:** até o momento deste relatório não houve envio do email contendo as atividades da entidade referente o mês de outubro, porém, sem prejuízo para a fiscalização, haja vista a realização da vistoria in loco e estar programado para o mês de dezembro, o recebimento do relatório anual das atividades, onde restará verificado o cumprimento das metas..

Balneário Camboriú, 30 de novembro de 2022.

---

Marcelo Severino  
Membro  
Matrícula 3611

---

Luciano Osni Mello  
Membro  
Matrícula 033

Anexo: Fotos da vistoria.





