

RELATÓRIO DE VISTORIA Nº. 12/2023

1ª FASE 2023

Instituto Catarinense de Conservação da Fauna e Flora – ICCO

A Comissão de Monitoramento e Avaliação realizou levantamento da parceria firmada entre Prefeitura de Balneário Camboriú, através da Fundação Municipal do Meio Ambiente, e a entidade Instituto Catarinense de Conservação da Fauna e Flora – ICCO referente ao **Termo de Fomento FUNDEMA 001/2020 - 1º aditivo**, com vigência de 01/2022 a 12/2023, cujo objeto é “Alimentação dos animais administrados pelo ICCO - Instituto Catarinense de Conservação da Fauna, no Complexo Ambiental Cyro Gevaerd”.

De acordo com o plano de trabalho publicado no site da prefeitura, as metas pactuadas são:

PARCERIA:	FUNDEMA 01/2020 - 1º TAD					
OBJETO:	ALIMENTAÇÃO DOS ANIMAIS ADMINISTRADOS PELO ICCO					
META	QTDE	UNIDADE	PERIODO	PRAZO DE EXECUÇÃO	PERCENTUAL MINIMO	FORMA DE COMPROVAÇÃO
RAÇÕES ESPECÍFICAS	128.068	KG	24 MESES	ANUAL	NÃO ESPECIFICADO	NOTAS FISCAIS
CARNES E DERIVADOS	56.910	KG	24 MESES	ANUAL	NÃO ESPECIFICADO	NOTAS FISCAIS
FRUTAS E VERDURAS	127.486	KG	24 MESES	ANUAL	NÃO ESPECIFICADO	NOTAS FISCAIS

Em 29 de março contatamos a entidade via e-mail, na qual solicitamos os dados dos meses de fevereiro e março de 2023. No dia 03/04/2023 recebemos as informações solicitadas, conforme abaixo:

Animais recebidos no mês 02/2023:

Foram recebidos 95 animais, destes 1 veio a óbito, 31 foram soltos, 56 permanecem no Ambulatório Veterinário e 7 permanecem foram inseridos no recinto.

Os animais recebidos, tiveram sua origem: 37 animais advindos da Guarda Ambiental, 10 animais advindos da Comunidade, 41 advindos do IMA, 1 advindo da CCPU, 1 da SEMAM, 3 da PM Ambiental de SC, 1 da Guarda Municipal de Itajaí e 1 animal advindo da FAMAB de Bombinhas.

Visitas Recebidas no mês 02/2023:

- Dia 28- Secretaria de Inclusão Social = 60 idosos

Abaixo, apresentamos tabela com os dados obtidos na nota fiscal enviada:

Outubro/ 2022					
Data	NF	Fornecedor	Descrição	Qtde	Valor
14/02/23	119.530	Alisul Alimentos	Postura	50x25kg= 1250kg	R\$ 2.894,52
			Pra Granja Crescimento	5x25kg=125kg	R\$302,29
			Supra Inicial	5x25kg= 125kg	R\$392,90
			Pro Ovino	60x25kg= 1500kg	R\$3.301,95
			Pro Cavalo	50x25kg= 1250kg	R\$ 2.696,87
			Supra Coelho	15x 25kg= 375kg	R\$830,12
			Allfa Mel	15x 25kg= 375kg	R\$1.145,34
			TOTAL	5.000 kg	11.563,99 + 602,89 FRETE

Animais recebidos no mês 03/2023:

- Foram recebidos 53 animais, destes 4 vieram a óbito, 1 foi destinado, 24 foram soltos, 9 permanecem no recinto e 15 em tratamento veterinário.
- Os animais recebidos, tiveram sua origem: 44 animais advindos da Guarda Ambiental, 6 animais advindos da Comunidade e 1 animal advindo da SEMAM e 2 da PM Ambiental de SC.

Visitas Recebidas no mês 03/203:

- Dia 17- Secretaria de Inclusão Social = 30 idosos
- Dia 29- Centro de Atenção Psicossocial II = 14 pessoas

Abaixo, apresentamos tabela com os dados obtidos na nota fiscal enviada:

Novembro/ 2022					
Data	NF	Fornecedor	Descrição	Qtde	Valor



ESTADO DE SANTA CATARINA
PREFEITURA DE BALNEÁRIO CAMBORIÚ
SECRETARIA DE CONTROLE GOVERNAMENTAL
COMISSÃO DE MONITORAMENTO E AVALIAÇÃO
Decreto nº 8.536/2017

15/03/23	12158	Pauli Hortifruti	Frutas e Verduras	2.142,22 kg + 1.270 unid	R\$ 11.000,00
----------	-------	------------------	-------------------	-----------------------------	---------------

Com base nos dados acima, podemos concluir que até a presente data a entidade atingiu os seguintes percentuais de metas:

META	QTDE	UNIDADE	PERIODO	PRAZO DE EXECUÇÃO	jan./23	fev./23	mar./23	TOTAL	% OBTIDO 2023
RAÇÕES ESPECÍFICAS	128.068	KG	24 MESES	ANUAL	0	5000	0	5000	7,81
CARNES E DERIVADOS	56.910	KG	24 MESES	ANUAL	0	0	0	0	0
FRUTAS E VERDURAS	127.486	KG	24 MESES	ANUAL	2.214,17	0	2.142,22	4.356,39	6,83
		UNID			1160	0	1270	2430	NÃO AVALIADO

Desta forma, com base nas informações prestadas pela entidade, observa-se que a mesma está realizando as aquisições necessárias e possíveis para manter a alimentação dos animais do recinto.

Balneário Camboriú, 14 de abril de 2023.

Lucimar de F. Pereira
Presidente
Matrícula 35.087

Iara de Fatima Carvalho Escobar
Secretária
Matr. 15.288

RELATÓRIO DE VISTORIA Nº. 33/2023
2ª FASE 2023

Instituto Catarinense de Conservação da Fauna e Flora – ICCO

A Comissão de Monitoramento e Avaliação realizou levantamento da parceria firmada entre Prefeitura de Balneário Camboriú, através da Fundação Municipal do Meio Ambiente, e a entidade Instituto Catarinense de Conservação da Fauna e Flora – ICCO referente ao **Termo de Fomento FUNDEMA 001/2020 - 1º aditivo**, com vigência de 01/2022 a 12/2023, cujo objeto é “Alimentação dos animais administrados pelo ICCO - Instituto Catarinense de Conservação da Fauna, no Complexo Ambiental Cyro Gevaerd”.

De acordo com o plano de trabalho publicado no site da prefeitura, as metas pactuadas são:

PARCERIA:	FUNDEMA 01/2020 - 1º TAD					
OBJETO:	ALIMENTAÇÃO DOS ANIMAIS ADMINISTRADOS PELO ICCO					
META	QTDE	UNIDADE	PERIODO	PRAZO DE EXECUÇÃO	PERCENTUAL MINIMO	FORMA DE COMPROVAÇÃO
RAÇÕES ESPECÍFICAS	128.068	KG	24 MESES	ANUAL	NÃO ESPECIFICADO	NOTAS FISCAIS
CARNES E DERIVADOS	56.910	KG	24 MESES	ANUAL	NÃO ESPECIFICADO	NOTAS FISCAIS
FRUTAS E VERDURAS	127.486	KG	24 MESES	ANUAL	NÃO ESPECIFICADO	NOTAS FISCAIS

Em 06 de julho de 2023, às 10h, realizamos visita in loco na sede da entidade, onde fomos atendidos pela Bióloga Márcia e pelo colaborador Sr. Gervásio, este nos acompanhou durante vistoria do depósito de rações, da câmara fria para hortifruti e cozinha para preparo das refeições servidas aos animais, bem como, nos apresentou nova área de refeição/lanchonete. Durante a visita, observamos algumas crianças que estavam em passeio escolar.

Ainda, na quinta-feira e sexta-feira (06 e 07/07), a entidade encaminhou via whatsapp, fotos e demais informações solicitadas durante a visita.

Animais recebidos no mês 04/2023:

Total: 58, destes: Óbito: 2/58. Destinado: 0/58. Soltura: 15/58. Recinto: 18/58. Ambulatório veterinário: 23/58.

Abraco animal: Guarda Ambiental BC: 20. Comunidade: 33. SEMAM: 1. Polícia Militar Ambiental: 2. Bombeiros: 3.

Visitas Escolares:

Dia 26- CEM Governador Ivo Silveira = 60

Dia 27- NEI São Judas Tadeu = 29

CEM Professor Antônio Lúcio (matutino e vespertino)= 91

TOTAL = 180

Animais Recebidas no mês 05/2023:

Total: 18, destes: Óbito: 2/18 . Destinado: 0/18. Soltura: 8/18. Recinto: 3/18. Ambulatório veterinário: 5/18.

Abraço Animal: Guarda Ambiental BC: 12. Comunidade: 2. SEMAM: 1. Polícia Militar Ambiental: 1.

Visitas Escolares:

Dia 09- CEM Taquaras (matutino e vespertino) = 120

Dia 10- Secretaria de Inclusão Social =24

Dia 19- NEI São Judas Tadeu=27

Dia 23- Casa das Anas = 21

Dia 29- CEM Taquaras =37

TOTAL = 229

Abaixo, apresentamos tabela com os dados obtidos nas notas fiscais enviadas:

Abril e Maio/ 2023					
Data	NF	Fornecedor	Descrição	Qtde	Valor
19/04/23	120.694	Alisul Alimentos	Postura	40x25kg= 1000kg	R\$ 2.237,44
			Anzol d'ouro	10x25kg= 250kg	R\$697,32
			Supra Inicial	3x25kg= 75kg	R\$221,50
			Pro Ovino	60x25kg= 1500kg	R\$3.206,57
			Pro Cavalo	40x25kg= 1000kg	R\$ 2.060,55
			Supra Coelho	3x 25kg= 75kg	R\$163,31

			Avestruz	35x 25kg= 875 kg	R\$2.179,02
			TOTAL	4.775 kg	10. 765,71 + 575,57 FRETE
09/05	4394	Benef. e Com. de Cereais Pavão	milho picado e grão	500 kg (20 sacos)	R\$860,00
15/05	943	Dumes Pet	grãos, sementes e misturas	885 kg	R\$6.778,45
19/05	78582	Quimtia	Ração Tamanduá	10 x 10kg= 100kg	R\$2.802,00
23/05	4406	Benef. e Com. de Cereais Pavão	farelo trigo e casca de soja	375 kg	R\$615,00

Com base nos dados acima, podemos concluir que até a presente data a entidade atingiu os seguintes percentuais de metas:

META	QTDE	UNIDADE	PERIODO	PRAZO DE EXECUÇÃO	% MINIMO	COMPROVAÇÃO	jan./23	fev./23	mar./23	abr-mai/23	TOTAL	% OBTIDO 2023
RAÇÕES ESPECÍFICAS	128.068	KG	24 MESES	ANUAL	NÃO ESPECIFICADO	NOTAS FISCAIS	0	5000	0	6635	11635	18,17
CARNES E DERIVADOS	56.910	KG	24 MESES	ANUAL	NÃO ESPECIFICADO	NOTAS FISCAIS	0	0	0	0	0	0
FRUTAS E VERDURAS	127.486	KG	24 MESES	ANUAL	NÃO ESPECIFICADO	NOTAS FISCAIS	2.214,17	0	2.142,22	0	4.356,39	6,83
		UNID					1160	0	1270	0	2430	NÃO AVALIADO

Desta forma, com base nas informações prestadas pela entidade, observa-se que a mesma está realizando as aquisições necessárias e possíveis para manter a alimentação dos animais do recinto.

Balneário Camboriú, 12 de julho de 2023.

Lucimar de F. Pereira
Presidente
Matrícula 35.087

Iara de Fatima Carvalho Escobar
Secretária
Matr. 15.288













RELATÓRIO DE VISTORIA Nº. 54/2023

3ª FASE 2023

Instituto Catarinense de Conservação da Fauna e Flora – ICCO

A Comissão de Monitoramento e Avaliação realizou levantamento da parceria firmada entre Prefeitura de Balneário Camboriú, através da Fundação Municipal do Meio Ambiente, e a entidade Instituto Catarinense de Conservação da Fauna e Flora – ICCO referente ao **Termo de Fomento FUNDEMA 001/2020 - 1º aditivo**, com vigência de 01/2022 a 12/2023, cujo objeto é “Alimentação dos animais administrados pelo ICCO - Instituto Catarinense de Conservação da Fauna, no Complexo Ambiental Cyro Gevaerd”.

De acordo com o plano de trabalho publicado no site da prefeitura, as metas pactuadas são:

PARCERIA:	FUNDEMA 01/2020 - 1º TAD					
OBJETO:	ALIMENTAÇÃO DOS ANIMAIS ADMINISTRADOS PELO ICCO					
META	QTDE	UNIDADE	PERIODO	PRAZO DE EXECUÇÃO	PERCENTUAL MINIMO	FORMA DE COMPROVAÇÃO
RAÇÕES ESPECÍFICAS	128.068	KG	24 MESES	ANUAL	NÃO ESPECIFICADO	NOTAS FISCAIS
CARNES E DERIVADOS	56.910	KG	24 MESES	ANUAL	NÃO ESPECIFICADO	NOTAS FISCAIS
FRUTAS E VERDURAS	127.486	KG	24 MESES	ANUAL	NÃO ESPECIFICADO	NOTAS FISCAIS

Em 02 de agosto de 2023, enviamos e-mail à Bióloga Márcia do ICCO, solicitando o relatório e documentos comprobatórios, assim como fotos referente a parceria firmada. No dia 09 de agosto de 2023 recebemos a resposta com os dados solicitados, que segue:

Referente a parcela do mês 06:

Foram adquiridas as rações conforme notas apresentadas: Alisul, Pavão (milho), Gervasi (girassol) e Dumes (mistura para papagaios).

Animais recebidos no mês 06/2023:

Total: 17, destes: Óbito: 01/17. Destinado: 0/17. Soltura: 13/17. Recinto: 02/17.

Ambulatório veterinário: 01/17.

Abraço animal: Guarda Ambiental BC: 14. Comunidade:03.

Visitas Escolares:

Dia 01- NEI Profª Odácia Tereza Damázio = 23

NEI Pioneiros = 30

Dia 06 - CEM Taquaras = 34

Dia 14 - CEM Presidente Médice (matutino e vespertino)= 66
Dia 15 - NEI Dona Maria F.Siqueira = 30
Dia 16 - CEM Dona Lili (matutino e vespertino) = 108
Dia 21 - CEM Profº Armando C. Ghislandi (matutino e vespertino) = 110
CEM Presidente Médice (matutino e vespertino) = 65
Dia 28 - CEM Dona Lili (matutino e vespertino) = 120
TOTAL = 576

Referente a parcela do mês 07

Foram adquiridas frutas, verduras e rações conforme notas enviadas: Cunha (frutas e verduras), Pauli (frutas e verduras), Pavão (milho), Dumes (misturas p/ papagaios) e quimtia (ração p/ tamanduá).

Animais Recebidas no mês 07/2023:

Total: 15, destes: Óbito: 1/15 . Destinado: 1/15. Soltura: 9/15. Recinto: 3/15. Ambulatório veterinário: 1/15.

Abrço Animal: Guarda Ambiental BC: 09. Comunidade: 4. Polícia Ambiental Estadual: 1.
CCPU :1

Visitas Escolares:

Dia 06 - Centro Educacional Viana de Carvalho (matutino e vespertino) = 77
CEM Profº Armando C. Ghislandi (matutino e vespertino) = 124
Dia 07- Centro Educacional Viana de Carvalho (matutino e vespertino) = 113
Dia 12 - NEI Sementes do Amanhã = 24
Dia 13 - NEI Sonho de Criança = 24
Dia 14 - CEM Dona Lili (matutino e vespertino) = 104
TOTAL = 466

Abaixo, apresentamos tabela com os dados obtidos nas notas fiscais enviadas:

Junho e Julho/ 2023					
Data	NF	Fornecedor	Descrição	Qtde	Valor
20/06/23	014.852	Gervasi Distr.	Girassol	60 kg (02 sacos)	R\$ 369,80

			Girassol Grado	20 kg (04 sacos)	R\$ 559,60
			Ração Nicpet Premium	125 kg (05 sacos)	R\$ 475,00
			TOTAL		R\$ 1.404,00
20/06/23	004.423	Benefício e Comércio de Cereais Pavão Ltda	Milho Picado	03 x 25kg= 75kg	R\$ 102,00
			Milho Grão	20 x 25kg = 500kg	R\$ 680,00
			TOTAL		R\$ 782,00
21/06/23	121.870	Alisul Alimentos SA	Farelo trigo e casca de soja	375 kg	R\$ 615,00
17/07/23	17.865	Pauli Hortifruti	Frutas e Legumes Diversos	647 kg	R\$ 3.424,60
			Verduras	423 Un	
17/07/23	287.957	Cunha Com. Frutas	Frutas diversas	695 Kg	R\$ 1.943,43
18/07/23	000.013	Cerealista Irineu Ltda	Milho Picado	03 x 25kg = 75kg	R\$ 102,00
			Milho Grão	20 x25kg = 500kg	R\$ 680,00
			TOTAL		R\$ 782,00
20/07/2022	001146	Dumes Pet Ltda	Mistura p/ papagaio	300 kg	R\$ 2.460,00

Com base nos dados acima, podemos concluir que até a presente data a entidade atingiu os seguintes percentuais de metas:

META	QTDE	UNIDADE	PERIODO	PRAZO DE EXECUÇÃO	% MÍNIMO	COMPROVAÇÃO	jan/23	fev/23	mar/23	ABR-MAI/23	JUN-JUL/23	TOTAL	%OBTIDO 2023
Rações Especificas	128.068	Kg	24 meses	Anual	Não Espec.	Notas Fiscais	0	5.000	0	6.635	1.455	13.090	10,22%
Carnes e Derivados	56.910	Kg	24 meses	Anual	Não Espec.	Notas Fiscais	0	0	0	0	0	0	0
Frutas e Verduras	127.486	Kg	24 meses	Anual	Não Espec.	Notas Fiscais	2.214,17	0	2.142,22	0	3.372	7.728,39	6,06%
		Unid					1160	0	1270	0	423	2853	Não Avaliado

Desta forma, com base nas informações prestadas pela entidade, observa-se que a mesma está realizando as aquisições necessárias e possíveis para manter a alimentação dos animais do recinto.

Balneário Camboriú, 18 de agosto de 2023.

Lucimar de F. Pereira
Presidente
Matrícula 35.087

Iara de Fatima Carvalho Escobar
Secretária
Matr. 15.288





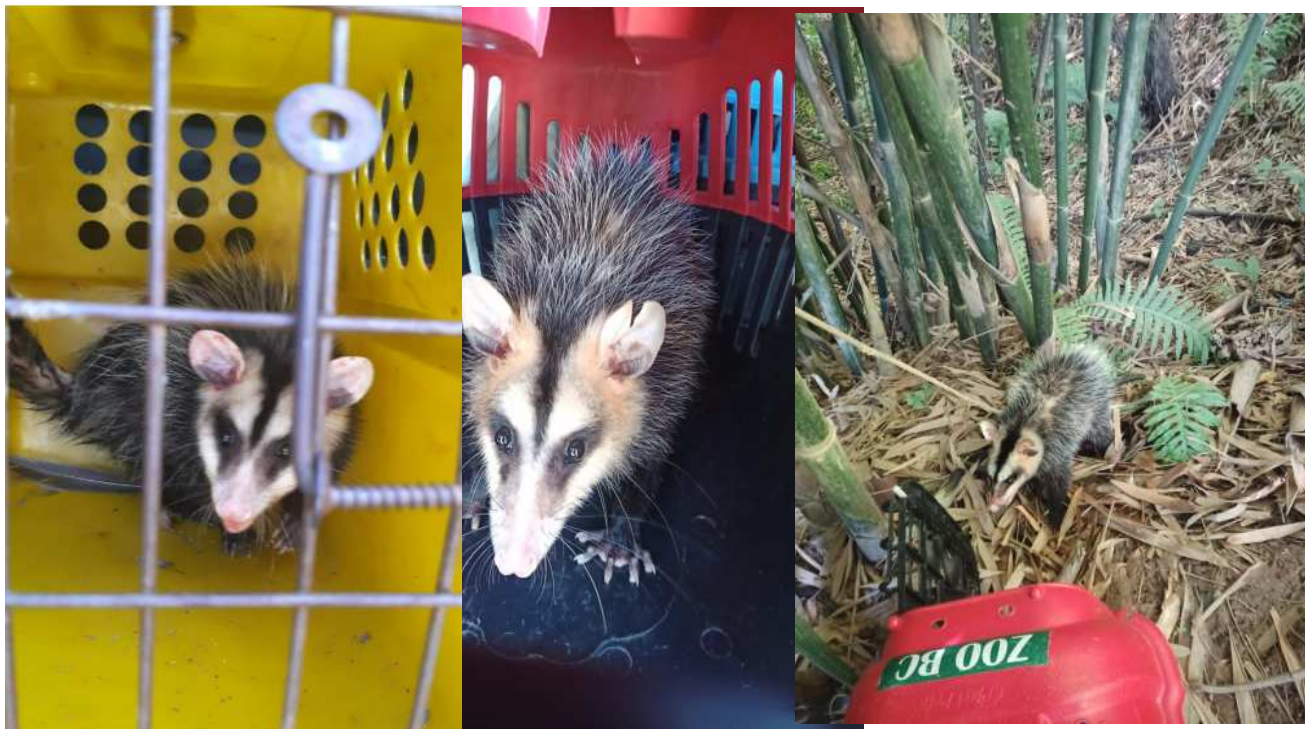

Soltura Gambá

RELATÓRIO DE VISTORIA Nº. 72/2023
4ª FASE 2023

Instituto Catarinense de Conservação da Fauna e Flora – ICCO

A Comissão de Monitoramento e Avaliação realizou levantamento da parceria firmada entre Prefeitura de Balneário Camboriú, através da Fundação Municipal do Meio Ambiente, e a entidade Instituto Catarinense de Conservação da Fauna e Flora – ICCO referente ao **Termo de Fomento FUNDEMA 001/2020 - 1º aditivo**, com vigência de 01/2022 a 12/2023, cujo objeto é “Alimentação dos animais administrados pelo ICCO - Instituto Catarinense de Conservação da Fauna, no Complexo Ambiental Cyro Gevaerd”.

De acordo com o plano de trabalho publicado no site da prefeitura, as metas pactuadas são:

PARCERIA:	FUNDEMA 01/2020 - 1º TAD					
OBJETO:	ALIMENTAÇÃO DOS ANIMAIS ADMINISTRADOS PELO ICCO					
META	QTDE	UNIDADE	PERIODO	PRAZO DE EXECUÇÃO	PERCENTUAL MINIMO	FORMA DE COMPROVAÇÃO
RAÇÕES ESPECÍFICAS	128.068	KG	24 MESES	ANUAL	NÃO ESPECIFICADO	NOTAS FISCAIS
CARNES E DERIVADOS	56.910	KG	24 MESES	ANUAL	NÃO ESPECIFICADO	NOTAS FISCAIS
FRUTAS E VERDURAS	127.486	KG	24 MESES	ANUAL	NÃO ESPECIFICADO	NOTAS FISCAIS

Em 09 de outubro de 2023, realizamos contato com a Bióloga Márcia do ICCO, solicitando o relatório e documentos comprobatórios, assim como fotos referente a parceria firmada. No dia 16 do corrente mês, recebemos a resposta com os dados solicitados, que segue:

Referente a parcela do mês 08

Foram adquiridas rações, frutas e verduras conforme notas apresentadas: Alisul Alimentos (ração), Cunha Comércio de Frutas (batata e maçã), Paulo Hortifruti (abóbora, banana e repolho), Sacolão Direto do Produtor (batata doce).

Animais recebidos no mês 08/2023:

Total: 24, destes: Óbito: 02/24. Destinado: 0/24. Soltura: 6/24. Recinto: 15/24. Ambulatório veterinário: 01/24. **Origem dos recebimento/animais:** Guarda Ambiental BC: 08. Comunidade:07. Corpo de Bombeiros: 02. IMA: 06. SEMAM: 01

Visitas Escolares: 420 pessoas

Dia 02: CEM Presidente Médici (matutino e vespertino) - 101 pessoas

Dia 08: CEM Nova Esperança - 11 pessoas

Dia 09: CEM Presidente Médici (matutino e vespertino) - 99 pessoas

Dia 21: CEM Jardim Iate Clube - 30 pessoas

Dia 23: CEM Jardim Iate Clube (matutino e vespertino) - 71 pessoas

Dia 24: CEM Vereador Santa (matutino e vespertino) - 89 pessoas

CEM Iate Clube (matutino e vespertino) - 19 pessoas

Referente a parcela do mês 09

Foram adquiridas frutas, verduras, grãos e ração conforme notas enviadas: Cunha (frutas e verduras), Pauli (frutas e verduras), Cerealista Irineu (milho) e Dumes Pet (misturas p/ papagaios).

Animais Recebidas no mês 09/2023:

Total: 44, destes: Óbito: 7/44 . Destinado: 0/44. Soltura: 17/44. Recinto: 10/44. Ambulatório veterinário: 10/44. **Origem do Recebimento/animais:** Guarda Ambiental BC: 38. Comunidade: 05. Corpo de Bombeiros: 01.

Visitas Escolares e Grupos: 911 pessoas

Dia 04: NEI Rio das Ostras - 55 pessoas

Dia 05: CEM Presidente Médici (matutino e vespertino)- 56 pessoas

Dia 06: CEM Dona Lili (matutino e vespertino) - 65 pessoas

Secretaria da inclusão - 30 pessoas

Dia 12: Secretaria da inclusão - 68 pessoas

Dia 13: NEI Brilho do Sol - 30 pessoas

Dia 14: NEI Sonho de Criança - 44 pessoas

Secretaria da inclusão - 82 pessoas

Dia 15: CEM Dona Lili (matutino e vespertino) - 66 pessoas

Dia 20: CEM Alfredo Domingos da Silva (matutino e vespertino) - 67 pessoas

Dia 21: CEM Giovana Almeida - 33 pessoas

Dia 22: NEI Pequeno Navegador (matutino e vespertino) - 93 pessoas

Dia 26: CEM Alfredo Domingos da Silva (matutino e vespertino) - 67 pessoas

Dia 27: CEM Profº Armando C. Ghislandi (matutino e vespertino) - 130 pessoas

NEI Cristo Luz - 25 pessoas

Abaixo, apresentamos tabela com os dados obtidos nas notas fiscais enviadas:

Agosto e Setembro/ 2023					
Data	NF	Fornecedor	Descrição	Qtde	Valor
09/08/23	122.855	Alisul Alimentos.	rações diversas	4.300 kg (172 sacos)	R\$8.712,57+ R\$518,42 Frete
			TOTAL	4.300kg	R\$ 9.230,99
11/08/2023	289499	Cunha Comércio de Frutas Ltda	Batata	125kg	R\$ 350,00
			Maçã Fuji	72kg	R\$ 339,84
			TOTAL	197 kg	R\$ 689,84
	19.243	Pauli Hortifruti	Abóbora	240 kg	R\$ 432,00
			Banana	120 kg	R\$ 312,00
			Repolho Branco	70 unid	R\$ 224,00
			TOTAL	360 kg + 70 unid	R\$ 968,00
12/8/2023	2278	Sacolão direto do Produtor	Batata Doce	120kg	R\$ 358,80
11/09/2023	20.969	Pauli HortiFruti	frutas	300 kg +24unid	R\$ 1.063,50
			verduras	664,45 kg + 414 unid	R\$ 2.510,79
			TOTAL	964,45 kg + 438 unid.	R\$ 3.574,29
12/09/2023	291431	Cunha Comércio de Frutas	frutas	300 kg	R\$ 1.294,93
			verduras	74kg + 18 unid	R\$ 326,13
			TOTAL	374 kg + 18unid	R\$ 1.621,06
13/09/2023	1284	Dumes Pet	mistura papagaio	600kg	R\$ 4.920,00
19/09/2023	059	Cerealista Irineu	milho em grão	700 kg (28 sacos)	R\$ 980,00

Com base nos dados acima, podemos concluir que até a presente data a entidade atingiu os seguintes percentuais de metas:

META	QTDE	UNIDADE	PERIODO	PRAZO DE EXECUÇÃO	% MINIMO	COMPROVAÇÃO	jun-jul/23	ago/set/23	TOTAL	% OBTIDO 2023
RAÇÕES ESPECÍFICAS	128.068	KG	24 MESES	ANUAL	NÃO ESPECIFICADO	NOTAS FISCAIS	1455	5600	18690	29,19
CARNES E DERIVADOS	56.910	KG	24 MESES	ANUAL	NÃO ESPECIFICADO	NOTAS FISCAIS	0	0	0	0
FRUTAS E VERDURAS	127.486	KG	24 MESES	ANUAL	NÃO ESPECIFICADO	NOTAS FISCAIS	3372	2015,45	9.743,84	15,29
		UNID					423	526	3379	NÃO AVALIADO

Desta forma, com base nas informações prestadas pela entidade, observa-se que a mesma está realizando as aquisições necessárias e possíveis para manter a alimentação dos animais do recinto.

Balneário Camboriú, 18 de outubro de 2023.

Lucimar de F. Pereira
Presidente
Matrícula 35.087

Iara de Fatima Carvalho Escobar
Secretária
Matr. 15.288







RELATÓRIO DE VISTORIA Nº. 092/2023

5ª FASE 2023

Instituto Catarinense de Conservação da Fauna e Flora – ICCO

A Comissão de Monitoramento e Avaliação realizou levantamento da parceria firmada entre Prefeitura de Balneário Camboriú, através da Fundação Municipal do Meio Ambiente, e a entidade Instituto Catarinense de Conservação da Fauna e Flora – ICCO referente ao **Termo de Fomento FUNDEMA 001/2020 - 1º aditivo**, com vigência de 01/2022 a 12/2023, cujo objeto é “Alimentação dos animais administrados pelo ICCO - Instituto Catarinense de Conservação da Fauna, no Complexo Ambiental Cyro Gevaerd”.

De acordo com o plano de trabalho publicado no site da prefeitura, as metas pactuadas são:

PARCERIA:	FUNDEMA 01/2020 - 1º TAD					
OBJETO:	ALIMENTAÇÃO DOS ANIMAIS ADMINISTRADOS PELO ICCO					
META	QTDE	UNIDADE	PERIODO	PRAZO DE EXECUÇÃO	PERCENTUAL MINIMO	FORMA DE COMPROVAÇÃO
RAÇÕES ESPECÍFICAS	128.068	KG	24 MESES	ANUAL	NÃO ESPECIFICADO	NOTAS FISCAIS
CARNES E DERIVADOS	56.910	KG	24 MESES	ANUAL	NÃO ESPECIFICADO	NOTAS FISCAIS
FRUTAS E VERDURAS	127,486	KG	24 MESES	ANUAL	NÃO ESPECIFICADO	NOTAS FISCAIS

Considerando a execução da 5ª Fase de Monitoramento e Avaliação, foi realizado levantamento das metas dos meses de outubro e novembro/2023, conforme tabela de produtos adquiridos abaixo. Para tanto, enviou-se email no dia 19/12/23 para a entidade requisitando as informações, que foram prontamente respondidas no dia 21/12/23.

Outubro/ 2023					
Data	NF	Fornecedor	Descrição	Qtde	Valor
11/10/23	22.711	Pauli Hortifruti	Frutas e Verduras	374 kg + 246 unid	R\$ 1.945,70
14/10/23	2.549	Sacolão Direto do Produtor	Goiaba	20 kg	R\$ 119,00
			Batata Doce	121,22 kg	R\$ 472,76
			TOTAL	141,22 kg	R\$ 591,76
16/10/23	293253	Cunha Comércio de Frutas	Frutas e Verduras	818 kg + 151 unid + 60 duzias	R\$ 3.205,20



ESTADO DE SANTA CATARINA
PREFEITURA DE BALNEÁRIO CAMBORIÚ
SECRETARIA DE CONTROLE GOVERNAMENTAL
COMISSÃO DE MONITORAMENTO E AVALIAÇÃO
Decreto nº 8.536/2017

18/10/23	124.298	Alisul Alimentos	rações	117 sacos x 25kg= 2.925kg	R\$ 5.508,94 + R\$ 352,36 frete. Subtotal: R\$5.861,30
TOTAL					R\$11.603,96

Novembro/ 2023					
Data	NF	Fornecedor	Descrição	Qtde	Valor
20/11/23	1442	Dumes Pet	sorgo branco e vermelho	4 saco x 50kg= 200 kg	R\$710,00
			girassol	3 saco= 90kg	R\$456,30
			mistura (ração aves)	19 sacos x25kg= 475kg	R\$2.125,75
			girassol graudo	2 saco x 20kg= 40kg	R\$356,00
			mistura papagaio	50 sacos x 15kg= 750kg	R\$6.150,00
			mistura trinca ferro com larva	5 kg	R\$470,25
			total	1.560kg	R\$10.268,30
22/11/23	103	Cerealista Irineu	milho (picado e grão)	12 sacos de 25kg cada: 300kg	R\$432,00
27/11/23	25.577	Pauli Hortifruti	maça fuji	36kg	R\$324,00
TOTAL					R\$11.024,30

Visitas Mês de novembro:

Dia 06/11: NEI Estaleirinho: 14 pessoas

Dia 08/11: NEI Ariribá: 20 pessoas

CEM Ariribá (matutino e vespertino): 160 pessoas

Dia 09/11: NEI Recanto dos Passarinhos (matutino e vespertino): 66 pessoas

Dia 10/11: CEM Ariribá (matutino e vespertino): 108 pessoas
 CEM Alfredo Domingos da Silva (matutino e vespertino): 69 pessoas
 Secretaria de Inclusão Social: 38 idosos
 CAIC Ayrton Senna da Silva (matutino e vespertino): 62 pessoas

Dia 13/11: CEM Presidente Médici (matutino e vespertino): 117 pessoas
 NEI Cristo Luz: 25 pessoas

Dia 14/11: NEI Recanto dos Passarinhos (matutino e vespertino): 58 pessoas
 NEI Estaleirinho: 14 pessoas
 CEM Ariribá (matutino e vespertino): 280 pessoas

Dia 16/11: CEM Tomaz Francisco Garcia: 27 pessoas
 NEI Pão de mel (matutino e vespertino): 100 pessoas

Dia 17/11: NEI São Judas Tadeu: 24 pessoas

Dia 18/11: NEI Novo Tempo: 34 pessoas

Dia 21/11: NEI Pão de mel (matutino e vespertino): 96 pessoas
 NEI Recanto dos Passarinhos (matutino e vespertino): 86 pessoas

Dia 23/11 CEM Tomaz Francisco Garcia: 32 pessoas
 NEI Professora Odácia Tereza Damázio: 25 pessoas

Dia 28/11: NEI Estaleirinho: 15 pessoas

TOTAL= 1.470

Animais recebidos:

Total: 52. Óbito: 3/52. Destinado: 0/52. Soltura: 19/52. Recinto: 4/52. Ambulatório veterinário: 26/52. Estes 52 animais foram advindos da: Guarda Ambiental BC: 46/52. Comunidade: 5/52. Corpo de Bombeiros: 1/52.

Com base nos dados acima, podemos concluir que até a presente data a entidade atingiu os seguintes percentuais de metas:

META	QTDE	UNIDADE	jan./23	fev./23	mar./23	abr-mai/23	jun-jul/23	ago/set/23	out/nov/23	TOTAL	% OBTIDO 2023
RAÇÕES ESPECÍFICAS	128.068	KG	0	5000	0	6635	1455	5800	4785	23.475	36,66
CARNES E DERIVADOS	56.910	KG	0	0	0	0	0	0	0	0	0
FRUTAS E VERDURAS	127.486	KG	2.214,17	0	2.142,22	0	3372	2015,45	1369,22	11.113	17,43
		UNID	1160	0	1270	0	423	526	1117	4.496	NÃO AVALIADO



ESTADO DE SANTA CATARINA
PREFEITURA DE BALNEÁRIO CAMBORIÚ
SECRETARIA DE CONTROLE GOVERNAMENTAL
COMISSÃO DE MONITORAMENTO E AVALIAÇÃO
Decreto nº 8.536/2017

Desta forma, com base nas informações prestadas pela entidade, observa-se que a mesma está realizando as aquisições necessárias e possíveis para manter a alimentação dos animais do recinto.

Balneário Camboriú, 26 de dezembro de 2023.

Lucimar de F. Pereira
Presidente
Matrícula 35.087

Iara de Fatima Carvalho Escobar
Secretária
Matr. 15.288